ANO XXIX — RIO DE JANEIRO, SÁBADO, 11 DE AGÔSTO DE 1956 — N. 8.613

Diario Carioca

☆ Fundador: J. E. DE MACEDO SOARES ☆

Diretor Presidente: Horácio de Carvalho Jr. — Diretor Redator-Chefe: Danton Jobim

PRONTO O GOLPE DE CAFÉ

Planejado e executado pelos mesmos grupos que ameaçam novamente a estabilidade do mercado cafeeiro, um grande golpe de especulação foi desfechado com êxito, na Bôlsa de Nova York, em fevereiro dêste ano. A manobra processou-se de tal forma que provocou reações no Congresso norte-americano, onde uma representante do Partido Democrático pediu medidas especiais contra os especuladores.

O "New York Times" de 15 de fevereiro dêste ano registrou a investida dos especuladores sob o título: "Escassez em plena abundância empesteia o mercado de café".

O GOLPE

Tal como agora tentam novamente os técnicos do golpe de fevereiro criar então uma crise artificial, passageira: — foram adotadas medidas para obstar a liberação dos cafés exportáveis; o IBC dificultou o registro de embarques e os especuladores puderam realizar enormes lucros na liquidação do mês de março.

A alta que a seguir se produziu foi de cêrca de 1.000 pontos. A 3.250 dólares de lucro, por contrato, uma posição de 200 contratos, ou de 50.000 sacas, deu ao especulador 650.000 dólares. A dolar de 80 cruzeiros vemos que o golpe rendeu 52 mil contos em menos de 30 dias!

Mas os especuladores, protegidos por elementos oficiais, não limitaram suas posições a 50.000 sacas...

A "INDISCRIÇÃO"

Além das medidas de arrocho, impostas aos exportadores, os especuladores do golpe de fevereiro obtiveram a remessa, para Nova York, oficiosamente, da "minuta" de um Acôrdo Internacional de Café, elaborado por um técnico ligado a conhecido grupo de especuladores.

Essa minuta foi divulgada como "indiscrição", no mercado americano, e concorreu decisivamente para assegurar o êxito da investida. Excusado dizer que, desferido o golpe, a minuta e o Acôrdo foram devidamente arquivados...

A REPETIÇÃO

E' a técnica do golpe de fevereiro que está sendo repetida na elaboração da nova manobra, tentada agora. Os especuladores e seus aliados estão convictos de que poderão continuar a manobrar impunemente, à custa dos produtores e do comércio legítimo. Até agora não têm tido motivos para pensar de outra forma.

VERSO E REVERSO

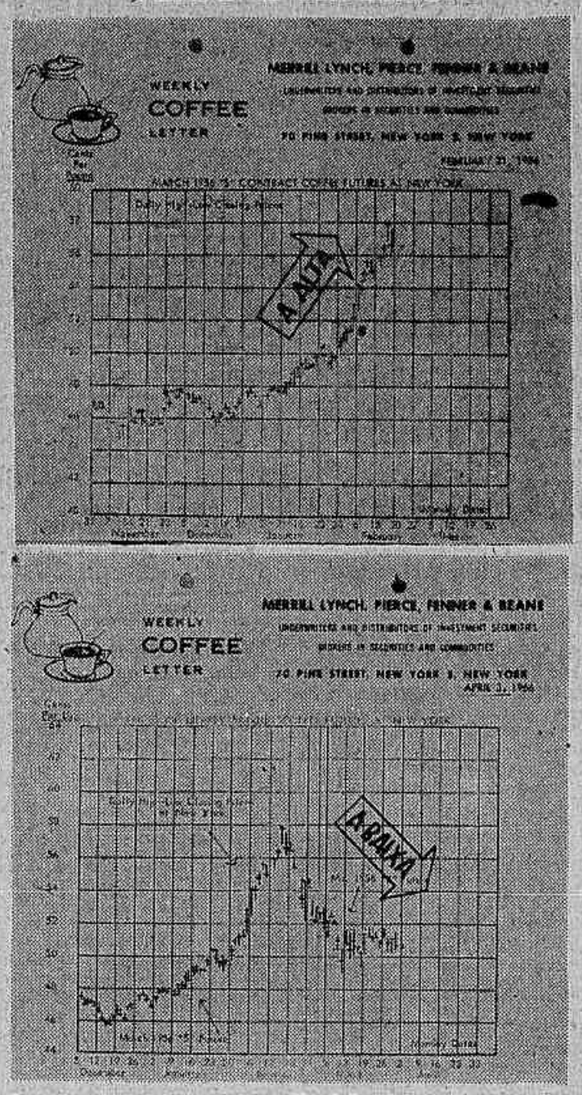

O gráfico do corretor americano Merril Lynch registra o golpe cafeeiro de fevereiro deste ano. No quadro de cima, vemos que as cotações do café correspondentes aos contratos do mês de março, na Bôlsa de Nova York, subiram aceleradamente cêrca de 1.000 pontos, em menos de 30 dias! No segundo gráfico vê-se que, liquidadas as posições, o mercado sofreu uma forte reação de queda, prejudicial às transações legítimas, regredindo aceleradamente aos níveis anteriores. Esses movimentos súbitos e anormais são a praga temida pelo comércio e pelos produtores de café. Mas fazem a riqueza dos especuladores!

'NÃO TEM AUTORIDADE MORAL PADILHA': LOTT

EGITO AMEAÇA GUERRA

CAIRO, 10 — (AFP-DC) — "Uma ação militar contra o Egito provocará, automàticamente, a Guerra Mundial" — proclamam os meios políticos egípcios, na certeza do apoio da União Soviética e da irrestrita solidariedade dos povos árabes à sua causa, entrando a fazer claras e violentas ameaças de revide a qualquer agressão ocidental.

No Cairo, o Congresso Popular Islâmico, reunido na Praça da Libertação, mobilizou todo o voluntariado dos povos árabes para defender, sob as ordens de Nasser, a causa do Egito, e marcou para o próximo dia 15 a deflagração da greve geral em todos os países árabes.

IKE CONVOCA LÍDERES

Por outro lado, a convocação pelo presidente Eisenhower, em Washington, dos líderes parlamentares norte-americanos para uma reunião domingo causa extrema curiosidade nos meios norte-americanos, dado o seu caráter excepcional.

Admite-se que Ike pedirá ao Congresso poderes especiais para, caso julgue oportuno, utilizar fôrças armadas americanas num eventual conflito na região de Suez.

DESTRUIRÃO O CANAL

LONDRES, 10 (AFP) — O povo egípcio destruirá o Canal de Suez, de preferência a perder o seu contrôle, declarou, em entrevista concedida por telefone a um jornalista do "Daily Sketch", o comandante Salah Salem, ex-membro do Gabinete Neguib, ex-membro do Conselho de Revolução e agora "amigo e confidente" do presidente Nasser.

"O Egito, disse, opor-se-á à internacionalização do Canal, e se a Grã-Bretanha mantiver a sua atual atitude, não poderia haver compromisso, mas apenas um resultado: a guerra. Podereis aniquilar nossas tropas, mas jamais tereis o Canal, precisou. Podemos fàcilmente obstruí-lo, fazendo saltar as bases. Cada centímetro do Canal pode ser destruído. Desde já estamos capacitados para assim agir".

NÃO PARTICIPARÁ

E o comandante Salah Salem acrescentou:

"A participação do Egito na conferência internacional não teria razão alguma de ser. Sir Anthony Eden já anunciou a sua política. Não podemos admiti-la. Esperamos saber com que finalidade todos êsses navios de guerra estão presentes no Mediterrâneo. Que ides fazer agora? Digo-vos que o único resultado será a guerra. Já podemos cortar o Canal em qualquer parte. Nós o destruiremos, e podereis reconstruí-lo, mas será necessário que tenhais um milhão de soldados para guardá-lo, pois em nosso país há 23 milhões de Nasser, que têm apenas uma idéia na cabeça... Esperamos, para ver o que vai acontecer".

CUIDADO COM O PETRÓLEO

O mesmo major Salah Salem, agora como diretor do jornal "Al Chaab" (O Povo), adverte a ingleses, franceses e norte-americanos: "Atenção no petróleo. Se tocardes no Canal de Suez que o Egito acaba de nacionalizar, perdereis instantâneamente todo o petróleo do Oriente Médio".

Escreve ainda o major Salah Salem: "Não se esqueçam os ocidentais de que o petróleo árabe representa a própria vida dos seus países. Sem petróleo, nem a América, nem a Inglaterra nem tampouco a França poderiam ter fôrças armadas. Ora, êsse petróleo tirado do sólo árabe, extraído por mãos árabes, atravessa territórios árabes por meio de oleodutos ou pelo Canal de Suez. Nessas condições o petróleo permanecerá sempre à mercê dos árabes".

DEGOLARÃO OS INGLÊSES

A imprensa egípcia publicou ontem a declaração feita pelo sr. Abdul Rahmac El Baker, Secretário-Geral do Movimento Nacional de Barhein, declarando: "O povo de Bahrein destruirá tôdas as instalações petrolíferas britânicas e degolará todos os britânicos do protetorado de Bahrein se Grã-Bretanha adotar medidas violentas contra o Egito por motivo da nacionalização do Canal de Suez".

CRESCE O EXÉRCITO

PARIS, 10 (AFP) — Segundo a rádio do Cairo, o major Kamal el Dine Hussein, Comandante-Chefe do "Exército de Libertação Nacional" declarou hoje: 'O Exército de Libertação que acabamos de constituir deu-se como missão urgente a formação militar de todo o povo a fim de que cada homem possa defender, de armas na mão, a sua pátria, o seu lar e os seus filhos".

Interrogado sôbre os efetivos do Exército, o major Hussein recusou fazer qualquer declaração a êsse respeito, mas revelou que as seções de recrutamento já haviam recebido milhares de voluntários e que dentro em pouco seria aumentado o número de campos de treinamento.

DECISÕES ISLÂNICAS

São estas as decisões do Congresso Popular Islâmico reunido no Cairo:

1 — O Congresso proclama em nome dos altos princípios de humanidade que todos os homens livres do mundo forneçam seu apoio ao presidente Gamal Nasser, por sua decisão histórica e resoluta concernente à nacionalização do canal egípcio de Suez.

2 — O Congresso condena tôdas as tentativas imperialistas que têm por fim a imiscuição nos assuntos próprios do Egito, e que contêm violações flagrantes das leis internacionais, dos direitos dos povos e da Carta das Nações Unidas.

3 — Os congressistas advertem os Estados colonialistas para que cessem tôda ameaça de agressão contra o Egito ou qualquer outra parte do mundo árabe e muçulmano, assegurando a solidariedade total de seus povos, prontos a resistirem até o fim contra tôdas as tentativas criminosas.

4 — Respondendo aos votos da juventude fiel, que manifesta seu desejo de derramar seu sangue para defender a terra egípcia e o arabismo, o Congresso proclama a abertura imediata do levantamento em massa e a inscrição de voluntários para mobilizar a juventude dos povos muçulmanos árabes, e dos povos livres que participam deste congresso.

Todos se submeterão imediatamente a um treinamento para assumir seu lugar no combate pela liberdade e a dignidade, aos lados do Egito.

5 — O Congresso decide colocar os batalhões de voluntários sob o comando do presidente Gamal Abdel Nasser, chefe supremo das fôrças egípcias.

6 — O Congresso decide proclamar no dia 15 do corrente a greve geral em todos os países árabes e muçulmanos.

(Conclui na 10.ª pág.)

NA ESG

Na Escola Superior de Guerra, o Presidente Juscelino Kubitschek, no momento em que proferia o seu discurso, após assistir aos trabalhos de ontem

Porisso 'não merece réplica'

O general Henrique Lott declarou, ontem, que o deputado Raimundo Padilha "não merece resposta" às acusações que tem feito a oficiais superiores do Exército de serem comunistas.

— O seu procedimento, durante a última guerra — disse simplesmente o Ministro da Guerra — tirou-lhe a autoridade moral para fazer qualquer acusação.

No almôço

Essa declaração, o general Lott a fêz em resposta a uma pergunta que lhe foi dirigida durante o almôço a que compareceu, na Vila Militar, oferecido pelo Grupamento de Unidades Escolas ao tenente-general William K. Harrison Jr., Comandante em Chefe das Fôrças Armadas Americanas nas Caraibas.

Juscelino ouve e fala à Esc. Sup. de Guerra

O presidente Juscelino Kubitschek visitou ontem a Escola Superior de Guerra, assistindo ao desenvolvimento das tarefas do dia: exposição de grupo e debates e se inteirando de todos os detalhes de organização e estudos do estabelecimento.

O tema em debate, explanado pelo comandante Junqueira, da Marinha e pelo coronel Coimbra, do Exército, versava "Avaliar as causas (sugerindo medidas de solucionamento) que vêm dificultando no Brasil os investimentos em mineração, transportes e energia. Os estudos devem ser feitos com base no conceito estratégico nacional, através do exame objetivo e acurado da conjuntura nacional e internacional".

DISCURSO PRESIDENCIAL

Findos os trabalhos, o presidente Kubitschek pronunciou um discurso, discorrendo sôbre diversos problemas econômicos e fôrço e as soluções adotadas.

APRESENTAÇÕES

Recebido pelo diretor da Escola Superior de Guerra, major brigadeiro Alves Secco, foi o Presidente da República apresentado aos oficiais instrutores e conduzido, a seguir, ao auditório, para assistir aos estudos do dia.

SAUDAÇÃO

Inicialmente, o brigadeiro Alves Secco pronunciou uma saudação ao visitante a quem ofereceu uma flâmula da Escola Superior de Guerra.

Traçou também o Brigadeiro Vasco Alves Secco um rápido esbôço da estrutura do funcionamento e das finalidades do estabelecimento que dirige.

OS MÉTODOS DE TRABALHO

Seguiu-se com a palavra o brigadeiro Castro Lima, que fêz uma exposição detalhada sôbre os métodos adotados na Escola Superior de Guerra, suas várias atividades e participação dos alunos nas tarefas de estudos.

Logo após teve lugar a exposição de Grupo e Debates, a que fizemos referência.

Unem-se PTB e PSP para eleição no Distrito Federal

Negociações entre PTB e PSP em tôrno da eleição para Prefeito do Distrito Federal estão tendo andamento, à procura de uma solução comum no caso de serem marcadas as eleições para dentro de 120 dias, conforme projeto aprovado pela Câmara e em tramitação no Senado.

O PTB, nas conversas iniciais, propôs uma dilatação do prazo de realização das eleições para seis meses, por achar os quatro meses concedidos pelo projeto muito exíguos para a preparação eleitoral.

CANDIDATO COMUM

A propósito o líder Campos Vergal fez a seguinte declaração: "Desejamos que a mesma frente que atua na Câmara — PTB-PSP — apresente candidato próprio às próximas eleições para prefeito do Distrito Federal Todos os esforços estão sendo feitos no sentido de contarmos com o apôio também do PSD"

Acrescentou o líder que a efetivação do acôrdo está, entretanto, na dependência da possibilidade de vir o sr. Ademar e Barros a disputar o pleito.

O TEMPO

Tempo: Bom com ligeira elevação.

Ventos: De Sueste a Nordeste fracos.

Máxima: 22,3.

Mínimo: 13,7.

Benedito entrega a chefia do PSD gaúcho aos dissidentes

O senador Benedito Valadares confiou ao sr. Clóvis Pestana a missão de convidar o governador Ildo Meneghetti para presidir a seção gaúcha do PSD.

Com essa atitude, o Presidente do Diretório Nacional pessedista decidiu a crise do PSD do Rio Grande em favor do antigo grupo dissidente, desprezando as pretensões da Minoria que, sob a liderança do sr. Nestor Jost, pleiteava conquistar o comando partidário como reconhecimento pela fidelidade à orientação nacional do PSD na recente campanha eleitoral.

DESCONTENTAMENTO

O sr. Clovis Pestana seguiu para o Rio Grande do Sul ontem, pela manhã, registrando-se da parte do grupo fiel à Comissão de Reestruturação descontentamento pela solução.

Esperavam os "reestruturadores" que a pacificação se processasse por intermédio de uma comissão na qual teriam igualdade de representação com o grupo majoritário do governador Meneghetti, confiando-se a um neutro o voto de decisão nas contendas que surgissem.

COM JÂNIO

O governador Ildo Meneghetti, que estava sendo esperado no Rio, adiou sua viagem para o dia 25, em consequência das decisões do presidente nacional do partido.

Na sua viagem a esta Capital o sr. Meneghetti passará por São Paulo, onde conferenciará com o sr. Jânio Quadros, seu antigo aliado na campanha juarezista.

Mentiras improdutivas

A eficácia de um govêrno avalia-se tanto pela obra moral ou material que realize, como pela qualidade das invectivas de seus inimigos. Êstes inimigos do sr. Juscelino Kubitschek não descansam desde que se impôs sua candidatura presidencial. Não há exemplo de campanha de difamação tão cruel e tão injusta. Os seus agressores nem ao menos se preocupam em disfarçar perante o público a baixeza de suas calúnias e injúrias. Contudo, devemos convir, a resistência e a sobranceria do político mineiro nunca deixaram de enfrentar os seus detratores, bem como nunca se alteraram com suas invectivas, combatendo e destroçando as mais pérfidas intenções dos seus ofensores.

Para demolir um candidato com o ânimo varonil, a resistência física e moral do sr. Juscelino Kubitschek, os golpistas, seus inimigos, logo recorreram à arma indigna da mentira e da intriga. Acontece, porém, que, no regime de liberdade de opinião, que felizmente estamos mantendo inalteràvelmente, o desmentido, a retificação, a corrigenda não tardam em pôr as coisas e fatos nos seus devidos lugares. Isto é a obra de uma imprensa honesta e sincera, que tenha angariado a confiança pública a ponto de não se poder confundir suas atitudes do espírito com o respeito desinteressado à verdade.

Os nossos honrados colegas do "Diário de Notícias" são achacados de uma paixão transbordante. Ontem mesmo, descobriram que o sr. Juscelino Kubitschek foi o derrotado na eleição da Academia de Letras, pois o seu amigo não logrou chegar ao segundo turno do pleito. Ora, se o Presidente da República tivesse realmente trabalhado por um dos pretendentes, por êsse provàvelmente seriam os votos dos dois imortais que gravitam no Palácio do Catete. Entretanto, ambos êsses fabricantes de imortalidade acadêmica votaram com o ilustre colaborador do "Diário de Notícias", sr. Magalhães Júnior.

Os ilustres colegas da "Tribuna da Imprensa", por seu lado, afirmam agora que o Presidente da República e o seu Ministro da Guerra estão empenhados numa campanha de desmoralização do antigo chefe da Casa Militar do ex-presidente Café Filho. Como se pode atirar semelhante aleivosia contra o competidor que nunca difamou o seu concorrente e que, vitorioso, tem mantido inalteràvelmente uma posição de tolerância, respeito e dignidade?

Pretendem os confrades que o plano pós-fumo da campanha eleitoral de 1955 envolve, não sòmente o candidato vencido e o seu principal animador, Jânio Quadros — como compreende um ataque à indústria, ao comércio e à agricultura de São Paulo, sendo que o Banco do Brasil, aliás presidido por um paulista, presta-se a êsse procedimento odioso, fechando o crédito às atividades paulistas.

Remexendo no arquivo documentário desta fôlha, vem-nos às mãos um pequeno *dossier* muito interessante. Verifica-se a ajuda franca do Banco Nacional do Desenvolvimento Econômico à campanha eleitoral em São Paulo movida por Jânio Quadros em benefício de sua ambição política. Tratava-se de um expediente do Govêrno do Estado em favor da Companhia Hidrelétrica do Rio Pardo.

Todos sabemos as demoras e as delongas do banco oficial quando se trata de operações de financiamento a longo prazo. Pois bem, em plena luta presidencial, Jânio Quadros pediu ao Banco, em 22 de julho de 1955, vinte milhões de cruzeiros por conta de maior quantia. No dia 3 de agôsto seguinte, não obstante as dúvidas e relutâncias do *Conselho Administrativo*, os milhões eram remetidos para São Paulo mediante um simples papagaio, no caso uma letra promissória. No dia 8 de agôsto — cinco dias mais tarde — a operação estava concluída. Mas sòmente em 29 de agôsto do mesmo ano, verificava-se que a Companhia beneficiária dos 20 milhões nem sequer estava legalmente constituída, o que só ocorreu mediante o decreto n. 37.810, que autorizou o seu funcionamento como emprêsa de fornecimento de energia elétrica.

Eis aí um caso bem singular, pois seu autor é hoje um dos mais autorizados agentes do Govêrno atual, o sr. Roberto Campos. Mas é indubitável que os 20 milhões facilitaram, então, a vida do Jânio Quadros, que, nesses gastos de favor, sempre preferiu queimar o dinheiro federal, poupando o estadual. A imoralidade, porém, era sempre a mesma.

J. E. DE MACEDO SOARES

JK NA "SORBONNE"

Assistindo aos trabalhos entre os demais alunos da Escola Superior de Guerra, o presidente Juscelino Kubitschek demonstrou, em todo o tempo, o maior interêsse pelas exposições do comandante Junqueira e do coronel Coimbra sôbre as causas que dificultam, no Brasil, os investimentos em mineração, transportes e energia

"SÃO PAULO"
COMPANHIA NACIONAL DE SEGUROS DE VIDA
DIRETORES:
Dr. José Maria Whitaker
Dr. Erasmo Teixeira de Assumpção
Dr. José Carlos de Macedo Soares
Sede — Rua 15 de Novembro, 324 — São Paulo
Sucursal no Rio de Janeiro — Av. Rio Branco, 173 — 10.º andar

NA DEPENDÊNCIA DO DASP 16 AUTARQUIAS

DNER submeteu o seu quadro

Dezesseis autarquias e entidades paraestatais estão ainda com seus quadros na dependência de estudos do DASP, estando alguns em fase bastante adiantada e outros dependendo dos próprios órgãos, sendo o Departamento Nacional de Estradas de Rodagem a única repartição que submeteu o seu quadro de pessoal à aprovação superior.

Na próxima semana já estará concluído o Quadro do Instituto Brasileiro do Café, esperando-se que até o fim do mês estejam terminados os trabalhos referentes aos Quadros da Rêde Ferroviária do Nordeste, Administração do Pôrto do Rio de Janeiro e Serviço de Navegação da Bacia do Prata.

Faltam 16 quadros

Estão no DASP os seguintes Quadros: Conselho Federal de Contabilidade (com problema de sua Junta); Administração do Pôrto do Rio de Janeiro (em fase de estudos); Estrada de Ferro Central do Brasil (em entendimentos); Lóide Brasileiro (muito complicado); Rêde Ferroviária do Nordeste (em fase adiantada); Serviço de Navegação da Amazônia e Administração do Pôrto do Pará (aguardando a vez); Serviço de Navegação da Bacia do Prata (está sendo estudado); Instituto Brasileiro do Café (praticamente findo); 7 Caixas Econômicas: Amazonas, Goiás, Mato Grosso, Pernambuco, Piauí, Rio Grande do Norte e Sergipe, todos aguardando informações do Ministério da Fazenda.

O único que ainda não chegou ao DASP é o do DNER. Entretanto, essa autarquia e as demais citadas, com a exceção única do Instituto Brasileiro do Café, já efetuaram o pagamento do aumento ao seu pessoal, mesmo sem aprovação do quadro pelo Presidente da República.

Trabalho intensivo

Os poucos servidores da Seção de Classificação do DASP, dirigida pelo técnico Francisco Baroni, vem desenvolvendo todos os esforços, no sentido de concluir o mais depressa possível a tarefa que lhes foi imposta. Tudo leva a crêr, no entanto, que sòmente no fim de setembro todos os quadros estejam estudados e aprovados pelo Executivo.

ACÔRDO ANTI-TÓXICO

Vai o Govêrno Federal, através do Ministério da Saúde, ajudar o Estado de Sergipe a rebelar os tóxicos e cadastrar todos os médicos, dentistas, farmacêuticos e enfermeiros, exercendo assim forte fiscalização às profissões médicas. — O clichê, fixa o ato da assinatura do convênio pelo ministro Mauricio de Medeiros e o governador Leandro Maciel

Tornou-se feijão no atual processo cultura obsoleta

O feijão, pelo processo por que está sendo produzido, tornou-se uma cultura obsoleta e perfeitamente desinteressante no país, do ponto de vista econômico. Essa a opinião dos técnicos dos Postos Agropecuários da Seção de Fomento Agrícola, tendo em vista os resultados pouco animadores que vêm sendo obtidos com o plantio dessa leguminosa.

Acham êsses técnicos que é preciso estudar-se a sua cultura em todos os aspectos, partindo da estaca zero, e opinaram que para torná-la econômica se faz necessário mecanizá-la, possibilitando dessa forma o seu cultivo em grande escala. Como exemplo, citam a mecanização da cultura do feijão no Município de Sarandi, que está sendo realizada com os mais promissores resultados.

OUTROS ASPECTOS DO PROBLEMA

Os estudos em causa foram feitos para determinar se a cultura do feijão é ou não econômica para o agricultor gaúcho e constaram do programa de recente reunião promovida, na cidade de Pelotas, pelo Instituto Agronômico do Su. com a colaboração daqueles técnicos do Ministério da Agricultura. Dos debates em tôrno do assunto, concluíram os técnicos que a grande importância da cultura do feijão para o E. do Rio G. do Sul está a exigir estudos detalhados, uma vez que muito pouco tem sido feito no tocante aos problemas de fertilidade, doenças, variedades e tratos culturais.

Reunião sindical do comércio para debater tributos

Os dirigentes de tôdas as entidades sindicais e livres do comércio carioca reunir-se-ão, na próxima semana, na séde da Associação Comercial do Rio de Janeiro, a fim de debaterem a reforma tributária do Distrito Federal.

O impôsto de indústrias e profissões, que, de acôrdo com a Lei n.º 820, deverá ser cobrado na base do valor venal dos imóveis, será um dos pontos principais do debate, pois o sr. Teixeira dos Santos, Presidente da Sociedade do Comércio Varejista de Secos e Molhados, já transmitiu ao Presidente da ACRJ uma série de reclamações dos associados da SCVSM contra o fisco da PDF que está aplicando multas às firmas que ainda não pagaram o mencionado impôsto.

PRAZO DE DOIS ANOS

O sr. Corinto de Arruda, Presidente da Associação Brasileira de Hotéis e da Federação Nacional de Hotéis e Similares, por seu turno informou que essas entidades enviaram memorial ao prefeito Negrão de Lima requerendo que, no que concerne a hotéis, fizesse aplicar o art. 45 da referida Lei 820, segundo o qual é fixado o prazo de dois anos para o levantamento do valor venal dos imóveis em que funcionem as firmas, para posterior cobrança do tributo.

Atende o Prefeito

Adiantou, então que o Prefeito atendeu à sugestão contida no memorial, mandando cobrar o imposto na base do valor locativo, graças ao que muitos hotéis da cidade não fecharam suas portas. Aconselhou, finalmente, que as demais categorias econômicas se dirijam ao Governador da Cidade pleiteando idêntica providência, que não constitui, no caso dos hotéis, uma exceção, e sim medida legal, susceptível de beneficiar outros setores de contribuintes por extensão.

EM ORDEM TESOURARIA DA CENTRAL

A comissão especial designada para proceder ao Balanço Semestral da Tesouraria Geral da Central do Brasil concluindo ontem sua tarefa, encaminhou, à direção daquela autarquia um memorando em que acentua a perfeita ordem dos documentos afetos àquele serviço e a seu estudo submetidos.

Foi o seguinte o pronunciamento da comissão:

"Ao desobrigarmo-nos da nobre tarefa que nos foi confiada, temos como necessário manifestar satisfação pela boa ordem encontrada nos serviços e o zêlo não só do senhor Tesoureiro-Geral, dr. JOSÉ MOACIR LAMARGA, de seu Assistente Especial e de todos seus distintos auxiliares.

Reuniu-se comissão para verificar escrita de ônibus

A comissão que estudará a realidade financeira das 67 emprêsas de ônibus que servem esta Capital realizou ontem, sob a presidência do prefeito Negrão de Lima, a sua primeira reunião, tendo sido organizados os grupos que estudarão os vários aspectos da situação das emprêsas.

Após discutidos vários assuntos ligados à sua operação, os membros da comissão, que vão verificar "in loco" (inclusive contando o produto da renda diária dos ônibus) a situação financeira das emprêsas de ônibus, decidiram realizar novo encontro na próxima quinta-feira.

A COMISSÃO

A Comissão é integrada pelos srs. José Portinho, pelo Sindicato dos Profissionais de Jornais e Revistas, dos Jornalistas Profissionais, Manoel Rodrigues Pereira Filho, dos Condutores de Veículos e Anexos do Rio de Janeiro, José Ramos Teixeira Júnior; das Empresas de Transportes Coletivos de Passageiros, Francisco Correia Alves, pelos Bancos do Brasil, Orlando Rubens Correia; da Prefeitura do Distrito Federal, Hélio Ransford; pela Fundação Getúlio Vargas, Orlando de Sousa, pelo Ministério da Guerra, — cel, Abdias dos Santos Arruda; pela Associação Brasileira de Imprensa, João Etcheverry; pelo Departamento de Concessões da PDF, Hugo Thompson Nogueira; pelo Departamento Nacional de Estradas de Rodagem, Marcelo Rangel Pestana; e ainda os Chefes de Serviços do Departamento de Concessões, Geraldo H. Segadas Viana e Valdemar Ferreira de Sousa e o chefe do D.C. Olímpio Galego Soares.

REGRESSA EMBAIXADOR DE PORTUGAL

Do Peru e da Bolívia, países onde representou o seu Govêrno na posse dos respectivos Presidentes da República, regressa amanhã, 12, pela Panair do Brasil, o senhor Antônio de Faria, Embaixador de Portugal.

Aumento nas anuidades da A.B.I.

Devido ao grande número de pedidos, o prazo para pagamento de anuidade com desconto à Associação Brasileira de Imprensa foi prorrogado pelo Diretor-Tesoureiro sr. Manoel Gonçalves, até o dia 14 de setembro, quando será suspensa essa faculdade concedida ao quadro social.

Nova sede para Embaixada alemã

Realiza-se no próximo dia 14, às 9 da pedra fundamental da nova sede 11 horas, a solenidade de lançamento para a Embixad Alemã nesta Capital, que será construída na Rua Presidente Carlos de Campos n. 417, no Flamengo. Para esta solenidade, bem como para a recepção íntima que o embaixador sr. Fritz Oellers oferecerá, em seguida, em sua residência, na Rua Cândido Mendes 784, estão convidados os jornalistas.

Agora será 'árvores'

Um apêlo aos jornais, para que prefiram o plural "árvores" ao singular "árvore" sempre que se referirem às atividades da Campanha de Educação Florestal (por uma questão de psicologia com o objetivo de ampliar a campanha a começar pelas palavras), foi feito ontem à imprensa pelo vice-presidente da CEF, sr. Silveira Azeredo.

O singular pedido da Campanha de Educação Florestal em favor do plural foi feito através de uma carta-circular em que o vice-presidente da Campanha acrescentou: "Por questão psicológica, deveremos sempre referir-nos a árvores e não árvore, porque o singular dá ao problema aspecto individualístico que chega a ser contraproducente, como a experiência tem demonstrado."

Quase mil carros de luxo no pôrto; vem nova partida

Foram descarregados, ontem, no Cais do Pôrto, mais dezesseis carros de luxo, elevando, assim, a 954 o total de automóveis que se acham estacionados no Cais desta Cidade, aguardando desembaraço da Alfândega.

Juntamente com essa notícia foi anunciada a chegada, pelo mesmo navio (Lóide Peru), de 13 tratores e de numerosas caixas com peças para guindastes, partes de escavadeiras, de locomotivas e maquinarias diversas procedentes dos Estados Unidos.

MAIS CARROS

Finalmente é revelado que hoje, pelo cargueiro norte-americano "Mormacsurf", chegarão mais dezesseis carros de luxo, elevando o total dos mesmos (na orla do cais) a 970, todos à espera da liberação aduaneira.

Nos Quatro Cantos do Mundo

Centenas de cadáveres retirados dos escombros de Cali

CALI (Colômbia), 10 — (Anne Kiper, da "France Presse") — Foram até agora retirados trezentos e sessenta cadáveres, dos lugares atingidos pela catástrofe de têrça-feira última, mas numerosos dêles continuam ainda entre os escombros: O odôr pestilencial que se evola dos montes de tijolos dá testemunho disso nitidamente.

SALVO POR MILAGRE

Ontem à tarde, quando um trator ia passar por sôbre um monte de pedras e ferragens retorcidas, foram ouvidos gritos abafados, e logo os homens do serviço de salvamento começaram a cavar, encontrando pouco depois um homem que ali se achava desde a antevespera. Por um milagre, tinha apenas alguns arranhões.

A poeira que se eleva no local é tão espessa que, durante a visita feita pelo Presidente da República, ontem de manhã, os locutores de rádio não se deram conta, no primeiro momento, de que o oficial que estava visitando as ruínas era o general Rojas Pinilla.

Três dias depois da explosão, numerosos planos já foram elaborados para a reconstrução dos bairros devastados. O sr. Carlos Villaveces, Ministro das Finanças, que ontem acompanhara o Presidente da República na sua visita a esta localidade, voltou hoje, para estudar com o governador, com o prefeito e com as outras autoridades, os trabalhos que serão empreendidos.

O inusitado desenvolvimento de Cali no decurso dos últimos anos, em consequência do aparecimento de novas indústrias e pela realização do Plano Linenthal, tinha dado origem a um agudo problema de falta de habitações. Assim, não é apenas a reconstrução do norte da cidade que será empreendida agora, mas o seu desenvolvimento geral. Pensa-se, por exemplo, em criar uma cidade "satélite", composta de grandes prédios de apartamentos, modernos.

Precisa-se que numerosas famílias colombianas pediram permissão para adotar os órfãos cujos pais pereceram têrça-feira passada. Essas crianças estão sendo enviadas principalmente para Manizales.

Vai ser realizada a Convenção do Partido Democrata

CHICAGO, 10 — (De Jean Lagrange, da "France Presse") — A convenção do Partido Democrata, que se abrirá na próxima segunda-feira nesta grande metrópole do Midole West, durará em princípio cinco dias, durante os quais serão designados os candidatos do Partido à Presidência e Vice-Presidência dos Estados Unidos para as eleições de 6 de novembro vindouro.

"PLATAFORMA" DO PARTIDO

Além dessas designações que apaixonam as multidões a tarefa essencial da convenção é ultimar a "plataforma", isto é o programa eleitoral do Partido.

Os preparativos para essa 32ª convenção democrata começaram há vários meses. A organização material de uma convenção é um trabalho de longo fôlego, se se levar em conta que mais de 20.000 pessoas são esperadas nesta cidade para participar, de perto ou de longe, dos trabalhos e que mais de 4.000 jornalistas da imprensa escrita, falada e televisada estarão aqui para fazer a reportagem da grande reunião quadrienal de um dos dois grandes partidos norte-americanos. A convenção do Partido Republicano começará uma semana depois, à 20 do corrente, em San Francisco.

Estarão reunidos para tomar parte na convenção 4.437 delegados, adjuntos e substitutos representando todos os Estados e territórios norte-americanos, afora um grande número de parlamentares democratas, dos candidatos e de seus estados-maiores.

Esses delegados dividirão os 1.372 sufrágios, sendo seus votos considerados como votos inteiros ou meios votos. Será necessária a maioria absoluta de 686 votos e meio para a indicação dos candidatos do Partido.

A convenção se desenrola tanto no Hotel "Conrad Hilton", no centro da cidade, onde estão reunidos o "Quartel General" do Partido, o serviço de imprensa, os escritórios dos candidatos e as salas de reunião dos grupos, como no anfiteatro, imenso "hall" situado nas proximidades dos famosos matadouros da cidade, onde, numa superfície de mais de 4.000 metros quadrados, se realizarão as sessões plenárias da convenção.

Os jornalistas, a rádio e a televisão dividem entre si dois centros. Em cada local dispõe de vastas salas de trabalho, de estúdios e de uma gigantesca rêde telefônica. Trinta e duas novas centrais telefônicas foram instaladas, 4.000 telefones foram ligados e várias centenas de linhas particulares foram alugadas por jornais e agências. Os "tenores" do Partido dispõe de meios de comunicação extremamente vastos. O líder democrata no Senado, o senador Johnson, terá em seu apartamento uma mesa telefônica que pode fazer simultâneamente 80 ligações.

Perto de 12.000 quartos de hotel foram reservados nestes últimos meses por tôdas as pessoas que estarão nesta cidade para a convenção. As despesas globais calculadas durante a semana da convenção serão de ordem de 5 milhões de dólares. "Soirees", desfiles de modas, excursões no lago Michigan e espetáculos especiais foram preparados para encher os raros ócios dos numerosos participantes dessa reunião democrata. Os restaurantes e "boites" armazenaram estoques de alimentos e de bebidas.

A cidade de Chicago organizou um imenso serviço de ordem para garantir a calma da convenção: 900 agentes de polícia assegurarão a ordem nos dois centros da convenção; 300 outros serão encarregados do tráfego unicamente nas grandes artérias mais frequentadas da cidade pelos automóveis dos participantes.

Negrão presidiu solenidade ao poeta

O prefeito Negrão de Lima presidiu ontem, comemorações que a Associação dos Empregados do Comércio fez realizar em homenagem ao grande poeta morto, Gonçalves Dias.

na Rua Gonçalves Dias

O Chefe do Executivo Municipal chegou à Rua Gonçalves Dias às 10 horas, acompanhado do Secretário de Finanças, sr. Nelson Mufarrej, e oficiais de gabinete, sendo ali recebidos pr tôda a Diretoria da A. B. C., tendo à frente o sr. Enéas de Almeida Fontes. Tributando suas homenagens pessoais ao grande poeta percorreu a pé tôda a rua que tem o seu nome.

Medalhão de bronze

A seguir o Prefeito procedeu a inauguração de um medalhão de bronze com a efígie do conselheiro Victorio da Costa, e amigo do imortal poeta patrício, cuja memória estava sendo reverenciada. Usaram da palavra, na ocasião, o Presidente da AEC do Rio de Janeiro e o sr. Nelson da Costa.

Após essa homenagem, realizou-se uma recepção de honra no salão da AEC, que contou com a presença do prefeito Negrão de Lima, deputado Georges Galvão, vereador Levy Neves, escritor Agripino Griecco, além de outras altas autoridades.

Na oportunidade, discursou o jornalista Ariosto Berna saudando o Governador da cidade, tendo falado a seguir o sr. Agripino Griecco, vereador Levy Neves e o deputado Georges Galvão. Finalmente, o prefeito Negrão de Lima fez uso da palavra para manifestar o seu aprêço pela memória de Gonçalves Dias, congratulando-se com a Diretoria da AEC pela iniciativa de homenagear o grande poeta brasileiro. Prosseguindo o Prefeito agradeceu as palavras que lhe foram dirigidas principalmente aos oradores que o elogiaram por sua atitude em dizer a verdade ao povo carioca.

Finalizou, para acentuar, que terá de contar em sua administração com os legisladores desta cidade e com a população, pois somente assim poderá tirar a Capital da República da situação difícil em que se encontra.

Visita à Associação

A convite de sua Diretoria, o prefeito Negrão de Lima fez demorada visita às diversas dependências da Associação dos Empregados do Comércio do Rio de Janeiro, manifestando ao final da mesma, sua excelente impressão pelo que lhe foi dado ver e observar.

Nova feira em Ramos domingos

A Secretaria de Agricultura informa que no próximo domingo se realizará a primeira feira-livre do nova série recentemente criada. Trata-se da feira de Ramos, que será localizada na Rua Barreiros. No dia imediato, isto é, na segunda-feira instalar-se-á outra feira-livre da nova série, em Pedregulho, na Rua Fausto Barreto.

Dentro de 30 anos o Brasil estará sem seus pinheiros

A perspectiva estarrecedora no sentido de que, dentro de 30 anos, terão desaparecido os pinheiros nativos no Brasil (a venda desordenada do pinho coloca-o em quarto lugar nas exportações brasileiras) foi tornada pública pelo Presidente do Instituto Nacional do Pinho, sr. Aristides Largura.

Acrescentou que, apenas no ano passado, o Brasil exportou para a Argentina 680 mil metros cúbicos de pinho, no valor de um bilhão de cruzeiros, ou seja, 60% do total das exportações, o que tende a aumentar com a extinção, naquele país, do monopólio estatal para importação do produto.

A PRODUÇÃO DO PINHO

A produção de pinho, em 1955 foi da ordem de 3.393.331 metros cúbicos, nível que possìvelmente será mantido no corrente ano.

Esclareceu o sr. Largura que a produção de madeira tem seu limite nas necessidades do mercado interno e na procura do exterior.

A produção de outras madeiras serradas e de pinho, foi, o ano passado, de 912 526 metros cúbicos de outras madeiras serradas; a de pinho beneficiado 654 000 metros cúbicos e de cabo de vassouras de 22.818; de outras made ras beneficiadas 106.517 metros cúbicos; a de laminadas: pinho 114.669 metros cúbicos, de outras madeiras 34 157 metros cúbicos; e a de compensados: pinho 74.371 metros cúbicos e outras madeiras 12.407 metros cúbicos.

DISCIPLINAR AS EXPORTAÇÕES

Concluindo, revelou o presidente Largura que em face dos novos rumos de economia política seguidos pela Argentina, a Junta Deliberativa do Instituto Nacional do Pinho, órgão orientador da política econômica da Autarquia, está estudando as medidas disciplinadoras de nossas exportações para adaptá-las à realidade do mercado platino. Esclareceu, ainda, que os estoques existentes no Prata correspondem apenas ao consumo do mês de julho estando, também, pendentes saldos restantes das compras da extinta "CIFEN", cujas entregas estão sendo ultimadas.

Reunião das antigas alunas do "Sacré-Coeur de Marie"

O Colégio Sacré-Coeur de Marie, em Copacabana, está convidando as antigas alunas e suas famílias, para uma reunião no dia 15 de agôsto próximo, tendo a Diretoria do educadário organizado interessante programa do qual constará missa festiva às 11,30 em louvor do Sagrado Coração de Maria, seguindo almôço de confraternização.

Greve nos Carris de Santos

Uma greve geral de trabalhadores em carris urbanos será deflagrada na cidade de Santos se até então a emprêsa não conceder o aumento salarial pleiteado pelos condutores, motorneiros e fiscais.

A diretoria do sindicato, juntamente com a Comissão de Salários, continuará efetuando demarches perante a direção da emprêsa para solucionar, amigàvelmente o litígio.

Resenha INTERNACIONAL

Convite a Adenauer

BONN, 10 (I. F.) — O Govêrno belga convidou o chanceler Adenauer para uma visita de Estado à Bruxelas, a dura: de 24 a 25 de setembro.

Dispensados do jejum

CIDADE DO VATICANO, 10 — (AFP) — Por decreto da Congregação do Concílio, decorrente de pedido de numerosos bispos de várias nações, foram os fiéis dispensados de jejum e abstinência na véspera da Festa da Assunção.

Vacina Salk

WASHINGTON, 10 (AFP) — Informa-se, de fonte autorizada, que o Govêrno se prepara para levantar as restrições que tinham sido impostas à exportação da vacina Salk.

Mobilizada a polícia

JERUSALÉM, 10 (AFP) — Tôda a polícia desta cidade será mobilizada amanhã, sábado, para impedir qualquer incidente entre os membros da organização religiosa israelense Natiourei Karta e os da Liga Contra as Obrigações Religiosas.

Abriram fogo

TEL AVIV, 10 (AFP) — Egípcios abriram fogo, ontem à noite e hoje de manhã, contra a colônia israelense de Deres, perto de Gaza, anuncia o porta-voz do Exército israelense. Precisa o porta-voz que as balas egípcias alcançaram um carro da colônia.

Promessa em Fátima

FATIMA, 10 (ANI) — Um alemão, Joseph Mumi, que estêve prisioneiro nos campos de concentração da Sibéria estêve ontem neste Santuário em cumprimento de uma promessa que fizera na Rússia.

Tratado de navegação

BONN, 10 (I. F.) — O Ministério do Exterior da República Federal comunica que foi assinado, em Paris, após três semanas de negociações, um Tratado franco-germânico de Navegação e Direitos de Estabelecimento.

"Andrea Doria"

NOVA. YORK, 10 (AFP) — A companhia de navegação proprietária do "Andrea Doria" informou que em consequência da colisão do transatlântico italiano com o navio "Stockholm" o número de mortos e desaparecidos havia sido oficialmente baixado de 52 para 50.

Viaja a princesa

LONDRES, 10 (AFP) — O "yacht" real, o "Britannia" partirá no fim do corrente mês para Mombassa, no Kenya, passando pelo Cabo da Boa Esperança, anunciou um porta-voz do Almirantado. A princesa Margaret deve embarcar em Monbassa, no "Britannia", para uma viagem oficial à ilha Mauricio e a Zanzibar.

Dulles em conferência

WASHINGTON, 10 (AFP) — O Secretário de Estado, sr. John Foster Dulles deixou hoje esta capital com destino a Nova York, onde conferenciará, durante um almôço, com o sr. Dag Mammarskjoeld, Secretário-Geral das Nações Unidas.

Esperanças de ainda serem achados vivos alguns mineiros

CHARLEROI, 10 — (AFP) — No momento em que finda o terceiro dia e vai ter início a terceira noite desde o início do incêndio de Amercoeur Marcinelle, ainda não foi abandonada a esperança de serem encontrados vivos pelo menos alguns dos 261 mineiros que se encontram presos no fundo da mina.

DECLARAÇÃO DO DIRETOR

A declaração feita hoje à tarde pelo diretor das minas é formal a êsse respeito:

"Os trabalhos que prosseguem desde início, tendem, antes de tudo, a salvar homens que podem estar ainda vivos. Se os responsáveis pelas operações não conservassem essa esperança, lutariam contra o fogo de maneira diferente e mais radical".

Essa afirmação categórica dá lugar, pois, a uma pequena esperança em meio ao desânimo e à fadiga que pesam sôbre tôdas as pessoas e coisas em Marcinelle. Mas é preciso ter verdadeiramente fé, para que não haja desespêro.

Os trabalhos prosseguem febrilmente; as equipes se sucedem no fuste; as equipes se sucedem no fundo da mina; os homens do serviço de salvamento estão esgotados, mas são heróicos, e os planos são inteligentes e bem executados.

Mas os porgressos obtidos ao preço de tantos esforços parecem desarrazoados, quando se pensa que o fogo ainda está lavrando, a 900 metros debaixo do solo, que tôda a coragem e engenho foram até aqui impotentes para transpôr a barreira de fumaça e fogo e que, bem no fundo estão 261 romens que talvez estejam na iminência de morrer, lentamente asfixiados.

MARTIROLÓGIO DAS MINAS

CIDADE DO VATICANO, 10 — (AFP) — "Quando se convocará, finalmente, uma conferência sôbre minas, campo de trabalho que conta com um martirológio tão extenso que é lícito temer o pior do futuro?" indaga o "Osservatore Romano" num artigo sem assinatura, referindo-se ao desastre calamitoso da mina belga de Marcinelle, onde se teme que tenham perecido quase trezentos mineiros. Opina o jornal do Vaticano que é inadmissível que tais calamidades possam ser imputadas à fatalidade e deplora que, neste domínio, não se tenham colocado as vidas humanas suficientemente ao abrigo dos perigos a que estão expostas.

Sem resultado as negociações soviético-japonêsas

MOSCOU, 10 — (AFP) — "Quis expôr o nosso ponto de vista a respeito das ilhas, mas devo dizer que não obtive resultado algum", declarou o sr. Mamoru Shigemitsu, Ministro japonês das Relações Exteriores, ao término da conversação de uma hora que acabava de ter no Kremlin, com os srs. Khruchtchev e Bulganin.

SOLUCIONADO O PROBLEMA

O ponto de vista japonês, precisou o sr. Shigemitsu, é o de que "as questões territoriais devem ser solucionadas pelo tratado de paz. Mas os russos dizem que êsse problema já está solucionado, e que as ilhas lhes pertencem".

"Na rora atual, prosseguiu o ministro nipônico, devem pôr de lado essa questão das ilhas, a fim de que trabalhemos para dar um passo à frente quanto a outros problemas".

Respondendo a perguntas de alguns jornalistas, frisou o sr. Shigemitsu que essa paralisação do problema das ilhas não implicava num definitivo afastamento das questões territoriais.

"Trabalharemos sempre por isso, mas temos pressa quanto a outros assuntos. Trabalharemos progressivamente e não deixaremos de procurar ainda encontra uma solução".

Depois de haver assegurado que permaneceria nesta capital, o ministro japonês indicou que compareceria à Conferência de Londres, sôbre o Canal de Suez, se tivesse tempo para isso, tendo precisado que as conversações nipo-soviéticas poderiam ser suspensas nessa oportunidade, mas exprimindo o voto de que até lá já estejam terminadas.

CONVERSAÇÕES SIGILOSAS

MOSCOU, 10 (AFP) — O Ministro japonês do Exterior, sr. Mamoru Shigemitsu, foi recebdio pelo presidente Buganin às 15 horas, no Kremlin, no edifício do Conselho de Ministros da União Soviética. Shigemitsu estava em companhia de um intérprete e de um secretário. Antes de deixar o hotel Sovietskais, Shigemitsu, respondendo aos jornalistas que queriam saber o assunto das suas conversações no Kremlin, declarou: "Não sei de nada".

DR. CAMILO MONTEIRO

ELETROTERAPIA — ULTRASOM — ELETRODIAGNÓSTICO — Rins Intestinos. Asma Eczema Utero — Ovários Próstata Hemorróidas. Consultório Rua Santa Luzia nº 799 8.º andar — Telefone: 22-4100.

LEIAM GAZETA DO DIA

A PARTIR DE HOJE EM TODAS AS BANCAS MOVIMENTADAS REPORTAGENS E COMENTÁRIOS FOCALIZANDO:

- Aspectos esquecidos do Brasil
- PETRÓPOLIS — A CONDENADA — Vida e morte de uma cidade imperial.
- PÃO E LEITE em foco.
- A ESCOLA NACIONAL DE MUSICA — Organograma do ante-projeto aprovado. Completo trabalho da PROF.ª JOANIDIA SODRÉ, exclusivo da Gazeta do Dia.
- DEBACLE ECONÔMICA, artigo exclusivo, de Iberê Gilson, economista e catedrático da Universidade do Brasil.
- TABELAMENTO — Eng.º agrônomo João Batista Côrtes.
- O empréstimo de US$ 35.000.000,00 do EXIMBANK e sua influência na economia nacional — por R. Sattamini de Abreu.

GAZETA DO DIA

REDAÇÃO E ADMINISTRAÇÃO: AV. MARECHAL FLORIANO, 6 — 4.º ANDAR — FONE: 43-5570

ESTRADA DE FERRO CENTRAL DO BRASIL

Importação de Locomotivas Diesel-Elétricas

EDITAL

Foi adiada para o dia 26 (vinte e seis) de setembro, às 15 (quinze) horas, a data da realização da CONCORRÊNCIA ADMINISTRATIVA N. 24/IMP/56, para importação de 25 (VINTE E CINCO) LOCOMOTIVAS DIESEL-ELÉTRICAS DE 1.700 a 1.800 HP, BITOLA DE 1,60m.

Quaisquer informações, inclusive o novo edital organizado, poderão ser obtidas na sala 715, 7.º andar do Edifício da Estação D. Pedro II, com o sr. Chefe do Serviço de Importação.

Estrada de Ferro Central do Brasil

Serviço de Subsistência Reembolsável

EDITAL

Será realizada no dia 21 de agôsto de 1956, a coleta de preços, para aquisição de: MATERIAL DENTÁRIO.

De acôrdo com o parágrafo 2.º do Art. 770 do C.C.U., ficam isentos da caução, os licitantes que forem produtores.

Detalhes e informações, na sala n. 707, 7.º andar, das 11 às 16 horas, no Edifício da Central do Brasil.

Estrada de Ferro Central do Brasil

EDITAL

Às 15 horas do dia 27 de agôsto de 1956, o dep. do Material desta Estrada, receberá propostas para as Coletas abaixo:

C.P. 428 — Fio e cabo de cobre, mica, micanite;
C.P. 429 — Clipe e grampo p/papel, alfinetes;
C.P. 430 — Ácido cloridrico;
C.P. 431 — Papel vegetal, milimetrado e tela azul p/desenho;
C.P. 432 — Arquivos e fichário de aço.

Detalhes e informações, serão prestados no Serviço de Compras, na sala 706, do Edifício da Central.

Recanto tranquilo
Duas orquestras
Shows com grandes artistas

BOITE VAGALUME

Em VITORIA
a 5 minutos do centro
Espírito Santo

O PSD NÃO PODE APROVAR PROJETO DO PTB

Petróleo da Bolívia, prova para o Brasil

LA PAZ, agôsto — (Do enviado especial do DC) — Uma missão técnica da Petrobrás está sendo esperada nesta Capital em outubro próximo, de acôrdo com os entendimentos realizados no Rio entre o presidente Silles Zuazo e o Itamarati.

O objetivo da missão será estudar a possibilidade de exploração da extensa área concedida ao Brasil pelo tratado de 1938 e considerada uma das regiões petrolíferas mais ricas do mundo.

SÓ IMPORTA URGÊNCIA

Os rumores que apresentam o referido tratado como ameaçado de denúncia não têm inteira procedência, pois para a Bolívia é vital que sejam dadas ao mesmo conseqüências práticas imediatas.

O código de defesa mineral da Bolívia é um instituto liberal, que contempla todos os tipos de solução — desde a estatal até o livre empreendimento pelo capital privado internacional — e assim pouco importa ao Govêrno boliviano que o trabalho brasileiro seja feito pela Petrobrás ou pelos capitais privados. O que importa é a urgência na exploração, dada a grave crise econômica surgida no país com o fracasso da nacionalização das minas e o pouco êxito com que se processa a reforma agrária.

OLEODUTO MANNESMANN

A estrada de ferro Brasil-Bolívia, prevista naquele tratado, está concluída e a ponte sôbre o Rio Grande está sendo ativada. O oleoduto que conduzirá dos contrafortes andinos ao pôrto de Santos o óleo boliviano está para ser atacado, tendo uma emprêsa brasileira, a Mannesmann, ganho a corrida para venda da tubulação necessária. A vitória da Mannesmann surpreendeu os concorrentes americanos.

Como se sabe, a Bolívia terá no litoral paulista um pôrto livre para o seu comércio, a saída para o Atlântico tão desejada pelo povo boliviano, que tem em Arica, no litoral chileno, sua saída para o Pacífico. O *status* do pôrto de Arica, foi, aliás, recentemente alterado, de maneira pouco satisfatória para os interêsses da Bolívia, que perdeu situação de privilégio.

SALVAÇÃO ECONÔMICA

O sr. Paz Estensoro, ao deixar o Govêrno registrou em sua mensagem que são "excelentes" as relações entre seu país e o nosso e o sr. Silles Zuazo inclina-se por estreitar essas relações, mediante uma ação de estímulo à iniciativa brasileira na zona petrolífera.

O petróleo é a perspectiva de salvação imediata da economia boliviana, baseada até aqui na monoprodução do estanho. A diversificação econômica é um dos temas centrais dos técnicos e políticos do país, que esperam através dela libertar-se da crise estanífera.

A Embaixada brasileira em La Paz, chefiada pelo sr. Teixeira Soares, é um centro de trabalho intenso, sendo notável o otimismo com que a equipe brasileira enfrenta o problema de tornar ativa a participação do Brasil na recuperação econômica boliviana. Os esforços dos nossos representantes se baseiam no pressuposto do amadurecimento da mentalidade revolucionária que se inclinaria finalmente pelas soluções objetivas e técnicas com o abandono dos excessos demagógicos que assinalaram as primeiras medidas do movimento de 1952.

O Brasil estaria em condições de prestar assistência em diversos setores, não sendo de se desprezar a facilidade que teria para a ação da nossa chancelaria a instalação em La Paz, de uma sucursal do Banco do Brasil, à semelhança da que existe em Assunção.

PETROBRÁS ÀPROVA

O problema do petróleo vai ter, entretanto, implicações políticas internas em nosso país, pois se a Petrobrás não se achar em condições técnicas de promover a exploração da área boliviana, na medida das aspirações do Govêrno de La Paz, surgirá a possibilidade da concessão da exploração no capital privado nacional, que aliás já começou a intervir na solução do problema mediante a vitória da Mannesmann no fornecimento de tubos para o oleoduto.

Os brasileiros de La Paz insistem na importância da missão técnica da Petrobrás que terá de agir com senso de oportunidade e visão política do caso boliviano.

BRASIL ÀPROVA

O petróleo boliviano dá, no momento, para abastecer todo o país, havendo alguma exportação para o Brasil, o Peru, o Chile e outros países. Uma refinaria do Estado — Yacimientos Petrolíferos Fiscales Bolivianos — encaminha, na área reservada à ação estatal, a exploração do óleo. A Gulf, emprêsa capitalista norte-americana, começa a trabalhar na área que lhe foi concedida. A Argentina lavra os pequenos campos que lhe concederam, mas a maior esperança de êxito está precisamente no esfôrço que o Brasil possa desenvolver para explorar a sua área, cuja extensão excede ao limite previsto no Código de Minas, numa exceção que a própria lei reconhece.

O sr. Paz Estensoo é apontado como contrário ao acôrdo com o Brasil, mas a verdade é que a política atual boliviana, inclina-se por oferecer ao nosso país uma oportunidade objetiva e concreta. No caso de fracasso, o sr. Estensoro verá sua tese antibrasileira confirmada pelos fatos e o presidente Silles Zuazo terá de pensar em outra maneira de arrancar a Bolívia do caos econômico a que foi lançada.

HOMENAGEM AO DIPLOMATA

O chanceler José Carlos de Macedo Soares e o sr. Herbert Moses, no almôço de homenagem ao secretário José Augusto de Macedo Soares, realizado ontem, na ABI

Mensagem Rondon a Juscelino

O marechal Cândido Rondon visitou, ontem (por intermédio de seu secretário particular) o presidente Juscelino Kubitschek, para agradecer, em mensagem ao Chefe do Govêrno, as referências elogiosas feitas à sua pessoa no discurso que o sr. Kubitschek pronunciou, ao instalar-se o XVIII Congresso Internacional de Geografia.

Depois de transmitir os elogios ao "grupo de patriotas militares e civis que integraram" a Comissão Rondon, o marechal se refere à segunda parte do discurso presidencial, dizendo que as suas palavras "são daquelas que só podem proporcionar confôrto moral a um ancião como eu, que vivendo sempre distanciado da política, ainda confia nos destinos dêste nosso querido Brasil e nos esfôrços dos homens que o nosso povo, democrática e livremente, conduz ao poder".

Visão incomparável

Além de patriotismo, revelou Vossa Excelência mais uma vez incomparável visão ao apontar aos eminentes geógrafos de todo o mundo que neste momento nos visitam, e aos quais envio as minhas saudações cordiais, a imensidão da terra brasileira e a riqueza que ela representa sob o ponto de vista econômico e humano.

Crença no futuro

"As observações feitas por Vossa Excelência só podem alegrar àquele que, como eu, palmilhou a pátria em todos so quadrantes e, por isso, compreende que êsse gigante adormecido pode e deve erguer-se, como se erguerá realmente se forem postas em prática as medidas tão sàbiamente preconizadas por Vossa Excelência num momento de meditação daquilo que somos e que poderemos ser".

Homenageado Chefe do Gabinete do Ministro do Exterior

O secretário José Augusto de Macedo Soares, Chefe do Gabinete do Ministro do Exterior, foi homenageado, ontem, na ABI, com um almôço oferecido pelos jornalistas credenciados no Itamarati para comemorar a criação da "Sala de Imprensa Hipólito José da Costa".

A homenagem contou com a presença do chanceler Macedo Soares; embaixador Hugo Gouthier; secretário José Sette Câmara, Subchefe do Gabinete Civil da Presidência da República; sr. Herbert Moses, Presidente da ABI e representantes de jornais cariocas.

AGRADECIMENTO

Agradecendo a homenagem disse o sr. José Augusto de Macedo Soares:

"Certo já ultrapassamos os tempos de diplomacia e gabinetes secretos, mas isso também não quer dizer que tenha desaparecido a noção da oportunidade da notícia e da informação, que, exatamente por serem muito importantes, não se podem transformar em indiscrições, prejudiciais aos bons entendimentos. Nesse sentido é que nossas ações devem ser convergentes. Diplomatas e jornalistas têm de colaborar com o mais perfeito espírito público, para assegurar sempre à opinião um clima esclarecido de perfeita compreensão dos problemas e suas resultantes"

O CRIADOR DA SALA

Encerrando a reunião o Ministro Macedo Soares disse do aprêço que tem pela colaboração dos jornalistas na Casa de Rio Branco, recordando que na primeira vez que exerceu as funções de Ministro das Relações Exteriores havia criado o Serviço de Imprensa na Secretaria de Estado e que hoje, vinte anos depois, só lhe cabia ampliá-lo e melhorá-lo, conforme as exigências da época.

Curso intensivo de geografia

Face exposição de motivos do Ministro da Educação e Cultura, o Presidente Juscelino Kubitschek autorizou a dispensa de ponto para os professôres de ensino superior, funcionários federais, que, comprovadamente, frequentarem o curso intensivo, organizado pelo Centro de Pesquisas de Geografia do Brasil e que será ministrado por especialistas de Geografia, participantes do XVIII Congresso Internacional de Geografia, em realização nesta capital. A dispensa compreende não só a duração do curso, que será de seis semanas, com início a 22 do corrente, como também o período necessário à locomoção dos professôres que tenham exercício nos Estados.

Senado aprova quatro novos embaixadores

O Senado aprovou, ontem, a indicação dos embaixadores Leitão da Cunha, para a Embaixada do Brasil em Cuba; Heitor Lira, para a Santa Sé, e Almeida Portugal, para o Equador.

A apreciação da mensagem presidencial indicando os novos postos para os referidos diplomatas foi feita pelo Senado, em sessão extraordinária realizada à noite.

Filinto nega porém que haja dissenção

O senador Filinto Müller, líder da Maioria no Senado, nega haja dissenção entre o PTB e o PSD, acrescentando que o último partido, a que está filiado, tudo fará no sentido de amparar o trabalhador dos campos.

"De maneira alguma, porém — acrescentou — poderemos aprovar o projeto atual de extensão da legislação trabalhista ao operário rural, na forma em que está. Acredito que pode ser promovido um entendimento entre as correntes partidárias em tôrno da matéria. Nesse sentido, posso informar que o senador Valadares designou comissão de senadores e deputados pessedistas para estudar o projeto".

PSD ESTUDA

O sr. Valadares, por sua vez, atendendo à reportagem, confirmou estar o PSD estudando o caso "à procura de uma boa solução que atenda aos trabalhadores rurais sem criar dificuldades aos proprietários agrícolas".

O sr. Filinto Muller jantou anteontem à noite no Palácio das Laranjeiras com o Presidente da República e os srs. João Goulart e Ponce de Arruda, Governador de Mato Grosso.

A POSIÇÃO DA UDN

A UDN pretende tirar proveito da discórdia entre PSD e PTB em tôrno do problema rural e a tendência ontem dominante era no sentido de que o partido se abstivesse de apresentar fórmulas conciliatórias. Dêste maneira a UDN fugirá ao debate, alegando que mais tarde apresentará seu projeto de "estatuto agrário", com o qual proporá soluções espefficas. Acham os udenistas que na área agrícola os tipos de contrato de trabalho são muito variados e na maioria sui generis, não podendo assim serem objeto de aplicação indiscriminada da legislação social. O estatuto agrário preveria regime especial para regular os contratos de meiação, de colonização, de arrendamento etc.

OPOSIÇÃO DO PSP

O PSP insiste em opôr restrições ao projeto defendido pelo PTB, notadamente no que se refere ao contrôle da aplicação da legislação do trabalho ao campo. Nesse sentido, apresentarão os pessepistas uma emenda transferindo para o Ministério do Trabalho o contrôle e fiscalização daquela aplicação.

A COMISSÃO

A comissão designada pelo senador Benedito Valadares para estudar as medidas legislativas atinentes à matéria agrária em seu conjunto e aplicação das leis trabalhistas ao meio rural está constituída pelos senadores Apolônio Sales, Paulo Fernandes, Gaspar Velloso, e pelos deputados Pacheco Chaves, Lameira Bittencourt, Napoleão Fontenelle e Nestor Jost.

Fôgo real para gen. W. Harrison, dos Est. Unidos

Uma grande demonstração em exercício de fogo real foi efetuada ontem pelo Grupamento de Unidades Escolas, por ocasião de visita, à Vila Militar, do general William K. Harrison, Comandante-em-Chefe das Fôrços norte-americanas nas Caraibas. Acompanhou o general Harrison nessa visita o Ministro da Guerra, general Henrique Lott.

Participaram do exercício tropas de Artilharia, Infantaria, Cavalaria e Engenharia, e serviços de Saúde, de Intendência e de Comunicações, tôdas demonstrando alto grau de preparação.

VISITA ÀS UNIDADES

Após o exercício, o general Harrison, acompanhado dos generais comandantes de unidades brasileiras e do Ministro da Guerra, visitou os diversos quartéis da Vila Militar, assistindo ainda a duas explosões levadas a efeito pela Engenharia; à manobra de fôrça pela Cia. Escola de Manutenção, e a exercícios de Cavalaria no Regimento Andrade Neves.

CONDECORAÇÃO E ALMÔÇO

As homenagens foram encerradas com um almôço, no Regimento An-

(Conclui na 10.ª página)

Atividades nas três pastas militares

O vice-almirante Hugo de Morais Pontes tomou posse, ontem, no cargo de Diretor do Pessoal do Ministério da Marinha. Na mesma oportunidade foi lida a Ordem do Dia transferindo para a reserva o ex-diretor, almirante Maurício Eugênio Xavier do Prado.

Esteve presente o Ministro da Marinha, almirante Alves Câmara, o Chefe do Estado-Maior da Armada, almirante Renato de Almeida Guillobel, pronunciou um discurso agradecendo os serviços prestados pelo almirante Xavier do Prado e saudando o almirante Morais Pontes pela sua nova investidura.

Homenagem ao general Mendes de Morais

A Irmandade de N. S. do Rosário e S. Benedito dos Homens Pretos fará celebrar no dia 15 próximo, às 10 horas, na sua igreja (Rua Uruguaiana), missa em ação de graças pela decisão do Superior Tribunal Militr considerando isento de culpa o general Angelo Mendes de Morais, que é seu Irmão Remido.

C.H.I. do Clube Militar

A diretoria do C.H.I. do Clube Militar está avisando aos seus associados, contemplados em maio do ano corrente, que ainda não recebeu do Tesouro Nacional o adiantamento para o presente exercício, motivo pelo qual não pode atendê-los.

Os contemplados de 1955 podem habilitar-se a financiamentos, porque o Banco já entregou as duas primeiras parcelas do adiantamento competente.

Convocação para o S.T.M.

Um oficial-general será convocado para o Superior Tribunal Federal, na próxima sessão dêsse órgão, em consequência de nova licença concedida ao ministro general Góis Monteiro.

Graduação de brigadeiros

Cumprindo acórdão do Tribunal Federal de Recursos, o Presidente da República, assinou decretos graduando no posto de brigadeiros médicos e os considerando agregados os coronéis médicos Benedito Pericles Fleury, Orioaldo Benites de Carvalho Lima, Salvador Uchôa Cavalcante e Antônio Melibec da Silva.

Bôlsa de estudos para o I.T.A.

A Sociedade Técnica Paulista Indústria e Comércio instituiu bôlsa de estudos de Cr$ 2.000,00 mensais, por três anos e meio, para os alunos do Instituto Tecnológico de Aeronáutica que se destinem ao Curso de Eletrônica.

Os beneficiários deverão ser indicados pela Divisão de Alunos do Instituto.

Remodelação do "stand" da Vila Militar

Dentre em breve serão inauguradas as novas instalações do "stand" de tiro da Vila Militar, que passará a servir a exercícios de tôdas as armas, principalmente as adotadas pelas unidades de infantaria.

As obras do "stand" foram ontem visitadas pelo Ministro da Guerra, que mostrou interêsse em sua rápida conclusão.

Criação imediata de Comissão Nacional de Energia Atômica

Torna-se imprescindível a criação imediata de uma Comissão Nacional de Energia Atômica, para executar um programa dentro de suas possibilidades, instalando-se também reatores atômicos no Rio e em São Paulo — declarou o prof. José Leite Lopes, catedrático de Física da Faculdade Nacional de Filosofia, em conferência pronunciada ontem no Instituto Superior de Estudos Brasileiros.

As reservas de carvão e petróleo no mundo — declarou o sr. Leite Lopes — estarão esgotadas dentro de cem anos e isso encarece a importância de necessidade de todos os países se prepararem para tal contingência, tratando de aproveitar as suas reservas de minerais atômicos.

IMPORTAÇÃO DE TÉCNICOS

O conferencista aconselhou o Govêrno brasileiro a contratar, com urgência, técnicos estrangeiros para desenvolverem os programas de energia atômica. De preferência, devem êsses técnicos ser recrutados na Europa, de ver que o seu preço é menor do que o dos norte-americanos.

Quanto às disponibilidades européias de elemento humano, lembrou o sr. Leite Lopes que um físico norueguês estêve no Brasil, escreveu um relatório sôbre a energia atômica neste país e teve de regressar à sua pátria, porque não encontrou trabalho por aqui.

(Conclui na 10ª página)

Os paulistas também param a cultura da cana de açúcar

A decisão dos lavradores paulistas de cana de açúcar de parar os trabalhos de corte, em face da recusa do Instituto do Açúcar e do Álcool em debater a situação do produto, mantendo-se surdo aos seus apelos — é o novo fato grave a somar-se aos demais que tornarão difícil evitar a interrupção no fornecimento de açúcar, prevista para os próximos dias.

Os produtores de açúcar de Campos — região de onde procede quase todo o açúcar consumido no Rio — já suspenderam seus trabalhos, e as usinas fluminenses pararão também, tão logo se esgotem seus estoques. Issa acontecendo, mesmo que posteriormente se venha a encontrar uma solução para o problema, o açúcar faltará no mercado carioca durante vários dias, necessários à normalização das atividades nas usinas.

EXTENSÃO DA CRISE

Com a ameaça, agora, de paralisação dos lavradores paulistas, cresce de importância a crise, de vez que, não só o Rio, mas também São Paulo seria gravemente afetada. Buscando resolver a questão a tempo de evitar-se a falta, os lavradores se vêm empenhando junto ao IAA — que existe para tratar exatamente dêsses casos — no sentido de atender-se às suas reivindicações sem onerar o consumidor.

SUGESTÃO OFERECIDA

Para isso, já ofereceram êles a sugestão do açúcar cristal, que, contendo as mesmas qualidades do refinado, pode ser colocado na praça por um preço bastante inferior ao dêste último, permitindo, por outro lado, aos produtores, fazer face ao aumento de despesas decorrente da elevação dos níveis de salário-mínimo. O IAA, entretanto, recusa-se a examinar o problema, permitindo tranquilamente que se encaminhe a crise no rumo de tornar irremediável a greve do açúcar no Rio e, já agora, também, em São Paulo.

Hoje o churrasco a Jango

O Vice-Presidente da República, sr. João Goulart, será hoje homenageado por diversas organizações operárias e pelo Conselho Sindical do Partido Trabalhista Brasileiro, que lhe oferecerão um churrasco na fazenda do sr. José Gomes Talarico, em Campo Grande.

Entre os convidados especiais para essa festa figuram o presidente Juscelino Kubitschek, o ministro general Teixeira Lott e o prefeito Negrão de Lima.

Trabalhalhadores

Participarão da festa delegações especiais dos sindicatos dos Estivadores, dos Arrumadores, dos Carregadores e Ensacadores de Café, e comissões de trabalhadores de Jacarepaguá, Santíssimo, Campo Grande, Guaratiba e Santa Cruz.

Também "show"

Foi organizado para divertir os presentes, um "show" com elementos do Sindicato dos Artistas, da Rádio Nacional e da Rádio Mauá.

Anulação do pleito dos jornalistas

Componentes da chapa encabeçada pelo sr. Henrique de La Rocque Almeida, que competiu nas últimas eleições para a Diretoria do Sindicato dos Jornalistas, distribuiram ontem um comunicado anunciando ter interposto, no Ministério do Trabalho um recurso contra a validade do pleito vencido pela chapa encabeçada pelo sr. Luís Guimarães.

O mesmo comunicado registra um protesto contra a posse da diretoria eleita.

CONVOCAÇÃO

Partido Republicano

- Diretório Regional -

O Diretório Regional do Partido Republicano, Seção do Distrito Federal, de acôrdo com o que dispõe o artigo 20 dos Estatutos e para levar a efeito o que determina a letra "a" do artigo 19 dos mesmos Estatutos, convoca a Convenção Regional para o dia 22, às 16 horas, em 1.ª Convocação. Tendo em vista o que trata o artigo 8.º do Regimento Interno, a Convenção deliberará, em 2.ª e última convocação, com qualquer número, desde que não se verifique a presença da maioria dos Convensionais durante a 1.ª convocação.

Rio de Janeiro, 9 de agôsto de 1956.

(a.) JUVENAL GREENHALGH FERREIRA LIMA — Presidente PR-DF.

TUDO PARA A CRIANÇA!

Cadeiras para refeições em tubo, com porta-pratos em fórmica. Último modêlo. Prático e confortável.

Sobrinca

Todos os nossos artigos são encontrados nas boas casas do ramo. «Exija a marca Sobrinca». Fábrica: Rua Pereira Nunes, nº 120. — Tels. 28-9280 e 48-1419. Telegrama «Brinqsob» - Rio de Janeiro.

CAIXA ECONÔMICA FEDERAL DO RIO DE JANEIRO

CARTEIRA DE HIPOTECAS

A Carteira de Hipotecas solicita aos proponentes de empréstimos, com processos em curso e pendentes dos interessados, a entrega dos documentos, no prazo regulamentar de 60 dias. Findo o prazo, as propostas serão canceladas, não sendo admitido o desarquivamento dos processos.

Continuam suspensas as inscrições de novas propostas.

Rio, 9 de agôsto de 1956
as.) JERONYMO DE CASTILHO
Secretário-Geral

RIO DE JANEIRO
PORTO ALEGRE

em 2 horas e 45 minutos
num quadrimotor
"Constellation" da

PANAIR
DO BRASIL

HORARIOS

Partida do Rio	8:15
Chegada a P. Alegre	11:00
Partida de P. Alegre	12:00
Chegada ao Rio	15:00
2as., 4as. e Sextas-Feiras	

- Conforto extra a bordo
- Cabine pressurizada, mantendo a pressão do nivel do mar
- Refeições deliciosas
- Tradicional cortezia PANAIR.

PANAIR DO BRASIL

Informações nas Agências de Viagem, ou
Av. Graça Aranha, 226 – Tel: 22-7761 – Av. N. S. Copacabana, 291 – Tel: 37-9272

Diario Carioca

Diretor Presidente: Horácio de Carvalho Júnior
Diretor Redator-Chefe: Danton Jobim

Fundado em 17 de julho de 1928

RIO DE JANEIRO, 11 DE AGÔSTO DE 1956

A nossa opinião

Segredos de polichinelo

Nos debates realizados na Comissão Parlamentar de Inquérito sôbre a energia atômica um fato se tornou evidente. E' que não há segredos de Estado para os comunistas. Êles sabem de tudo o que se passa no Conselho de Segurança Nacional e possuem todos os documentos ali arquivados, alguns até no original.

Vejamos um detalhe. Perguntaram ao general Juarez Távora os nomes das pessoas que lhe forneceram determinadas informações sigilosas. O ilustre militar declarou que não podia fazer tal revelação, pois, se comprometera a guardar reserva. Imediatamente lhe foi apresentada pequena fôlha de papel, rubricada pelo próprio general, com os dados solicitados. Saira dos arquivos secretos do Conselho de Segurança Nacional...

Parece clara a gravidade do episódio. Moscou está a par de tudo o que ocorre no Brasil, especialmente das deliberações dos mais altos órgãos responsáveis pela defesa do país. Em face da realidade, seria o caso de se tornarem públicas as reuniões do Conselho. Assim, não só os inimigos do regime ficariam ao corrente dos segredos diplomáticos.

A infiltração bolchevista invadiu todos os setores da vida nacional, sem excluir as fôrças armadas e seus organismos dirigentes. Estamos completamente à mercê dos informes que essa gente queira prestar. E não esqueçamos que Luís Carlos Prestes afirmou que, frente a uma guerra com a Rússia, êle e seus correligionários ficariam contra o Brasil!

Trampolins políticos

O Tribunal Eleitoral de São Paulo marcou para fevereiro de 1957 a eleição do prefeito da Paulicéia.

Esforçam-se alguns políticos cariocas no sentido de que o pleito para a Prefeitura carioca seja fixado em data próxima daquela. E certos partidos já fazem demarches, negociando compensações nas duas grandes jornadas eleitorais. Formam-se blocos entre as grandes e pequenas agremiações, de modo que umas ofereçam candidatos para as chefias do Executivo e outras para as Secretarias do Rio e de São Paulo.

Esses movimentos iniciais demonstram o interêsse e a importância que as duas maiores cidades do Brasil têm no conjunto da política nacional. Ambas servirão de trampolim para os saltos visando ao Govêrno do Estado de São Paulo e, logo após, à Presidência da República.

Os líderes seguem os princípios da previsão e do planejamento, que são tão essenciais à administração como ao contrôle do poder. Três e quatro anos antes do prélio das urnas, manobras já se desenvolvem objetivando as futuras batalhas eleitorais. Uma forte posição conquistada em 1957 poderá decidir dos destinos das lutas em 1958, 59 e 60.

São muitos vivos os políticos. Um simples cochilo hoje poderá comprometer todo o futuro de um dirigente ou de um partido. A vigilância deve ser permanente e a atividade incessante.

Os pecados da carne

A carne foi o produto que mais subiu no Brasil nos últimos dez anos. Elevou-se mais de quatrocentos por cento, enquanto que o arroz e o açucar, ocupando o segundo lugar na corrida altista, não foram além de duzentos por cento, no mesmo período.

E isso acontece contrariando a lei da oferta e da procura. E' que nosso rebanho bovino aproxima-se da casa dos setenta milhões de cabeças. Mais do que a nossa população, que apenas, chegou aos sessenta milhões. Nunca foram maiores as possibilidades do abastecimento interno.

Tanto há sobras que o Ministério da Agricultura autorizou a exportação de trinta mil toneladas. Não conseguimos porém, vender mais de mil toneladas para Portugal. O mercado externo não aceitou os preços brasileiros. Sobretudo no momento, quando nos Estados Unidos a carne baixou cinquenta por cento.

Em nosso país, entretanto assim não se verificou. Há superprodução, mas, os consumidores continuam asfixiados pela alta cotação do artigo no varejo. O povo tem de pagar pela falta de frigoríficos nos centros criatórios, deficiência de transportes, desperdício de todos os tipos.

A Argentina exporta quatrocentas mil toneladas de carne e nós ficamos nas mil. Ninguém aguenta os nossos preços. Só mesmo as sacrificadas populações brasileiras.

"Revolução democrática"

A liderança do movimento golpista frustrado em 11 de novembro anuncia agora o seu novo plano de ação. Promete que se empenha em realizar "a revolução democrática".

A revelação é um tanto vaga, não se compreendendo bem o seu significado. Parece que há o propósito de realizar agora, em pleno século XX, a jornada que culminou com a destruição da Bastilha. Em outras palavras, querem reproduzir no Brasil a revolução francesa.

Não podemos saber se será êsse mesmo o sentido nebuloso do plano divulgado. Mas não deve ser outro, pelo menos aparentemente.

Velam a que absurdos conduz o ódio político. Gente sem formação legalista e social, incapaz de compreender a evolução e as transformações políticas da atualidade, cheia de prejuízos e interêsses privativistas, deseja reviver na era atômica idéias sepultadas pelo tempo.

O povo fica perplexo diante de tamanha falta de senso das realidades contemporâneas, quando os meios de comunicação de pensamento e os reclamos de bem-estar tornaram as massas muito exigentes, impondo às élites deveres imediatos no tocante à solução dos problemas econômicos e sociais.

As quatro liberdades da Carta do Atlântico, notadamente aquela que se refere ao direito a uma existência digna, não podem ser substituídas pelas reivindicações da minoria que monopoliza os privilégios da abastança.

S. A. DIÁRIO CARIOCA
Administração e Redação
AVENIDA RIO BRANCO N. 25
Sede Própria
SUCURSAL EM SÃO PAULO:
AV. IPIRANGA, 879 — 13.º ANDAR — SALAS 181 e 133
Telefones: 35-5369 e 36-4564
SUCURSAL EM BELO HORIZONTE
AV. AFONSO PENA, 774 — 3.º ANDAR — SALA 308

TELEFONES

Diretor-Geral	43-6466
Diretor-Redator-Chefe	43-5574
Gerente	43-3930
Gerência	23-4643
Chefe da Redação	43-5574
Secretaria	43-5539
Política	23-4437
Economia e Finanças	23-3239
Reportagens	23-4472
Polícia	23-5083
Esportes e Suplementos	23-2239
Departamento Propaganda e Vendas	23-3662
Depto. Gráfico	43-5809
Depto. de Publicidade	23-3763
Depto. de Publicidade	43-6357

ASSINATURAS
VENDA AVULSA

	Cr$
Número do dia	1,50
Anual	300,00
Semestral	180,00

BRASIL E PAISES DA CONVENÇAO POSTAL

OUTROS PAISES

	Cr$
Anual	350,00
Semestral	200,00

RECLAMAÇÕES

Falta de jornais nas bancas ou entrega do DIARIO CARIOCA aos assinantes deverá ser reclamada ao "Departamento de Vendas" ou pelo telefone 23-3662.

VIAJANTES

Percorre o interior dos Estados "Promoção e Vendas" por carta ou pelo inspetor ROMUALDO PERROTA.

Acusações são infundadas

Manobra para cindir a frente antigolpe das Fôrças Armadas

PADILHA

Manobra divisionista

Plenário da CÂMARA

De todos os oficiais nominalmente citado pelo deputado Raimundo Padilha — reafirmou, ontem à Câmara o sr. Ultimo de Carvalho — apenas um — o coronel José Carlos de Moura Cunha — foi nomeado na gestão do presidente Juscelino Kubitschek.

Mostrou o representante mineiro que a técnica empregada pelo sr. Padilha era a de colocar sob suspeita oficiais que têm se mantido fiéis à legalidade, sustentando ao lado de outros patriotas o regime democrático que a Constituição nos outorgou.

NÃO COMUNGA COM MOSCOVISMO

No início de suas considerações, acentuou o sr. Ultimo de Carvalho que deixara de apartear o representante udenista a fim de que sua intervenção não fôsse tomada como uma forma de obstrução, "numa forma muito comum de se dar apoio à causa que o orador combate".

"E não queria eu — prosseguiu — que não comungo com o moscovismo brasileiro, ser o primeiro a embargar os passos de S. Exa. na apreciação de assunto de tanta importância. Há entretanto passagem da sua oração que urge ser esclarecida. E' aquela em que S. Exa. assinua, e vou ser franco, maldosamente, que eu revelara os nomes dos oficiais comunistas nomeados pelo Exmo. sr. general Teixeira Lott. Ora, em meu discurso do dia 21 de março do corrente ano apenas respondia a uma acusação do nobre deputado Raimundo Padilha, na qual S. Exa. apontava os nomes dos militares suspeitos de comunistas que o senhor presidente Juscelino Kubitschek nomeara em poucos dias de govêrno. O que fiz ao dar-lhe a resposta devida, foi o de defender o atual Presidente da República da intriga que o nobre deputado Raimundo Padilha desejava fazer entre as classes armadas do país e o Chefe da Nação. E, nessa ocasião afirmei que 17 oficiais em postos de comando, que o nobre colega apontava como comunistas, exerciam essas funções, 4 por nomeação do presidente Getúlio Vargas; 8 por nomeação do presidente Café Filho; 4 por nomeação do presidente Nereu Ramos e sòmente um, o cel. José Carlos de Moura Cunha, por nomeação do senhor presidente Juscelino Kubitschek. E argumentava eu naquela ocasião que, se os oficiais em questão eram comunistas, por que razão o triunvirato militar que governou o país de 24 de agôsto de 1954 a 10 de novembro de 1955, supervisionado pela UDN e sob a chefia executiva do brigadeiro Eduardo Gomes, tendo como conselheiro os almirantes Amorim do Vale e Pena Bôto, êste integralista dos mais verdes, não dispensou dessas comissões de responsabilidade os ditos oficiais? Por que? E' que o nobre vice-líder da UDN sabe que êsses militares não são comunistas. Então, por que essa campanha? — perguntarão os que não têm a perspicácia suficiente para descobrir o engôdo, que a inteligência e a cultura do nobre colega sabem despistar, com seus admiráveis dotes tribunícios. E' que êsses militares, ao lado de outros patriotas no Exército, na Armada e na Aeronáutica, têm sido o sustentáculo do regime que a Constituição nos outorgou, graças ao qual o povo é governado por aquêles que sagra nas urnas. Daí porque os tacham de comunistas...

SÚMULA DA SESSÃO

Expediente:
— Presidente: Godói Ilha
— Presentes: 61 deputados
— O sr. Heitor Fikho justifica projeto de lei que exclui as entidades que explorem corridas de cavalo da isenção do pagamento do Impôsto de Renda.
— O sr. Frota Aguiar lê, para que conste dos Anais, entrevista concedida ao "Correio da Manhã" pelo sr. Frota Matos, a respeito da propaganda do café no exterior.
— O sr. Coelho de Sousa pede providências para melhoria de rodovias no Estado do Rio Grande do Sul.
— O sr. Ivan Bichara veicula apêlo dos produtores de abacaxi, da Paraíba, no sentido da inclusão daquele produto na quarta categoria pela SUMOC.
— O sr. Humberto Gobbi elogia o Serviço de Expansão do Trigo pelas providências que está tomando para o escoamento da presente safra no R.G. do Sul.
— O sr. Ultimo de Carvalho contesta declarações contidas no discurso recentemente proferido pelo deputado Raimundo Padilha a respeito da infiltração comunista.
— O sr. Ponciano dos Santos tece considerações a respeito do problema dos limites entre Minas Gerais e o Espírito Santo.
— O sr. Fonseca e Silva congratula-se com o Ministro da Agricultura pelas providências adotadas no sentido de facilitar a mudança da Capital Federal para o Planalto Central, em Goiás.
— O sr. José Alves, no "grande expediente", discorre longamente sôbre a situação econômico-financeira do país.

(Conclui na 11.ª página)

Miséria nas plantações canavieiras

Assembléia Fluminense

O deputado Raul Cavassos trouxe, ontem, o quadro da miséria em que reina no interior do Estado, particularmente na zona norte, declarando que ali não existia a menor assistência do Govêrno, e que o homem do campo havia se tornado um verdadeiro escravo branco».

A propósito da greve dos plantadores de cana, que vêm reivindicando o aumento do preço do produto, o representante udenista afirmou que os lavradores não voltarão ao trabalho enquanto a COFAP não atender à sua justa pretensão, estando, desde já, causando grave prejuízo à indústria do açúcar.

Falará o Plenário

Ao se inicia as pequenas comunicações, o deputado Saramago Pinheiro, falando pela ordem, interrogou a Mesa no sentido de saber se o projeto de autoria do sr. Fausto de Faria, propondo uma uma verba de representação para os deputados integrantes das comissões, seria mandado arquivar em conseqüência do parecer contrário da Comissão de Finanças, aprovado na última reunião. Em resposta, o sr. Rubens Ferraz, esclareceu que, tendo a proposição sido remetida à Comissão Executiva, a esta cabia, agora, se pronunciar, sendo, depois, enviado o projeto ao plenário para a decisão final.

Diversos

Falaram, ainda, os seguintes deputados: o sr. Nelson Martins, que apelou para a Mesa no sentido de não convocar reuniões extraordinária como vinha fazendo nos últimos dias, a não ser, quando houvesse matéria importante na pauta, e possibilidade de «quorum» para as votações; o sr. Gilberto Pires, para dar notícia da visita que fizera, a Campos, em companhia do vice-governador, sr. Roberto Silveira; e o sr. José Hadad, que se referiu a problemas políticos, relacionados com o município de Nova Iguaçu.

Projeto

Na ordem do dia, foi aprovado, em discussão final, o projeto n. 363, que aprova o Acôrdo entre o Estado e a Cia. Territorial Fluminense, para a remodelação de Niterói.

Palmeira apela para não se paralisar a produção açucareira

SENADO

O sr. Rui Palmeira ocupou a tribuna do Senado, na sessão de ontem, a fim de fazer minucioso relato sôbre a situação da economia açucareira, pedindo providências do Govêrno no sentido de evitar a paralização total das usinas e da colheita da cana.

O parlamentar alagoano, após uma série de considerações sôbre o problema, condenou a importação de açúcar anunciada pela COFAP e chamou a atenção do Govêrno para o inquérito feito no Instituto do Alcool e Açúcar sôbre o problema, que conclui pela adoção de outras providências, não cogitando da importação do produto.

REUNIÃO CONGRESSUAL

O sr. Gilberto Marinho focalizou a tese ora debatida na 10a. Reunião Congressual das Caixas Econômicas Federais no sentido de serem aquelas instituições autorizadas a conceder empréstimos hipotecários a agricultores, para a aquisição de pequenas propriedades, para a construção de habitação e melhorias em propriedades agrícolas, e, finalmente, para a construção de armazéns e silos nos centros de produção. Passou, em seguida, apoiado pelos srs. Mourão Vieira, Novais Filho, Leonidas de Melo, Cunha Melo e Mem de Sá, a analisar a questão do crédito agrícola, mostrando que, apesar do desenvolvimento da Carteira Especializada do Banco do Brasil, estava muito longe de corresponder às crescentes necessidades da produção rural. Daí — frisou — a necessidade de se integrarem as Caixas Econômicas no conjunto de ordens capazes de concorrer para debelar aquelas instantes necessidades. Concluindo, fêz um apêlo ao Ministro da Fazenda no sentido de permitir as novas operações propostas no referido conclave. Ainda o parlamentar carioca exprimiu, em nome da bancada carioca, a satisfação do povo do Distrito Federal pela eleição do cearense Magalhães Junior para a Academia Brasileira de Letras.

SÚMULA DA SESSÃO

O sr. FILINTO MULLER anunciou que deixará para outro dia a conclusão do seu discurso iniciado na sessão de quinta-feira, pois a exortação que pretendia fazer não perderá oportunidade.

O sr. FERNANDES TÁVORA anunciou que as populações do Cariri, no Ceará, vão comemorar, amanhã, o 25.º aniversário de sagração do segundo Bispo do Crato, Dom Francisco de Assis Pires.

O sr. ALENCASTRO GUIMARÃES teceu considerações sôbre a revisão de contratos de companhias construtoras com o Govêrno, achando razoável êsse reajuste de preços.

O sr. ONOFRE GOMES mandou à Mesa uma declaração de congratulações com o Ministério da Viação pelas suas realizações no primeiro semestre do atual Govêrno.

ORDEM DO DIA

Na Ordem do Dia foi aprovado o projeto de lei que altera a lei que dispõe sôbre consignação em fôlha de pagamento, cujo limite não excederá de 30%, elevando-se, em todo caso, a 70% quando se tratar de prestação alimentícia, de educação, de aluguel de casa ou de aquisição de imóvel para moradia. Em virtude de haver recebido emenda, voltou às comissões o projeto do sr. Alencastro Guimarães — considerado inconstitucional na Comissão de Justiça — que autoriza o Govêrno a fazer um empréstimo interno de 1 milhão de dólares.

A fixação da data alterou os planos da eleição paulista

Política Estadual

S. PAULO, 10 — (Asapress) — Em vista de ter o Tribunal Regional Eleitoral marcado o dia 17 de fevereiro do ano vindouro para a realização das eleições municipais, os partidos que fazem parte do bloco situacionista se reunirão, na próxima segunda-feira, sob a presidência do governador Jânio Quadros, para tratar do problema da escolha dos candidatos a Prefeito e Vice-Prefeito.

Por outro lado, a Oposição, liderada pelo PSP, estaria propensa a aguardar o regresso do sr. Ademar de Barros, para depois estudar o problema.

HOMENAGEM A MARZAGÃO

S. PAULO, 10 (Asap.) — O sr. Paulo Marzagão, o mais provável candidato do PTB à Prefeitura paulista, será homenageado, amanhã, pelo Instituto Histórico e Geográfico de São Paulo, que lhe fará entrega da "Medalha Imperatriz Leopoldina".

Outra homenagem lhe será prestada, também amanhã, pelos sindicatos de empregados e empregadores, em vista da sua atuação à frente da Delegacia do Ministério do Trabalho.

DEVERÃO SE DESINCOMPATIBILIZAR

S. PAULO, 10 (Asap.) — Deverão se desincompatibilizar até o dia 17 dêste os candidatos à Prefeitura, ou seja, os que ocupam cargos, pois os artigos 139 da Constituição reza que são inelegíveis: "Para prefeito, o que houver exercido o cargo, por qualquer tempo, no período imediatamente anterior, e bem assim o que lhe tenha sucedido, ou dentro de seis meses antriores ao pleito o haja substituído e, igualmente, pelo mesmo prazo, as autoridades policiais com jurisdição no município". O cônjuge e os parentes até segundo grau, do prefeito, também são inelegíveis.

VAI SER OUVIDO SÔBRE O MANIFESTO

S. PAULO, 10 (Asap.) — Continua delicada, a situação do senhor Vitor Maida, que o PSP elegeu presidente da Assembléia e que aderiu ao PSD. O presidente dêste grêmio vai ouvi-lo sôbre o manifesto de Ibitinga, que contém crítica explícita ao Govêrno.

DIVISÃO NO PSD PAULISTA

SÃO PAULO, 10 (Asapress) — Considera-se certo, nos meios políticos locais, que o Diretório Metropolitano do PSD, chefiado pelo sr. Paulo Ribeiro da Luz, assumirá atitude discordante da direção estadual do partido no caso do pleito municipal de fevereiro do ano vindouro. Revela-se, a propósito, que um grupo do Diretório Metropolitano procura retirar o PSD da influência situacionista, inclinando-se para uma candidatura que tenha o apoio do prefeito Toledo Piza.

Em face dessa atitude, é muito provável que o Diretório Regional tome medidas drásticas contra o Metropolitano, que poderá mesmo ser dissolvido.

JÂNIO CONFERENCIARÁ COM NEWTON

SÃO PAULO, 10 (Asapress) — O governador Jânio Quadros voltará a conferenciar, amanhã, com o major Newton Santos, Presidente do Diretório Regional do PTB. O assunto da conferência, ao que se supõe, será o problema sucessório municipal.

O chefe do Executivo conferenciará, também, com o vice-governador Porfírio da Paz, que pertence à ala dissidente do PTB.

PAULISTAS, 45 PARLAMENTARES DO PARANÁ

SÃO PAULO, 10 (Asapress) — Visitou o Palácio "Nove de Julho", o parlamentar paranaense Pedro Liberti, que, em palestra com deputados, revelou um fato dos mais interessantes, isto é, que 45 parlamentares daquele Estado são paulistas de nascimento.

FUNCIONÁRIOS RELAPSOS

SÃO PAULO, 10 (Asapress) — O deputado Ralph Zumbano protestou contra a atitude de alguns funcionários do Legislativo, que, embora advertidos pela Mesa, não assumiram o exercício regular de seus cargos, permanecendo ausentes do expediente. O Presidente Rui de Almeida Barbosa esclareceu, em seguida, àquele deputado, que já determinou tôdas as providências legais, punitivas, contra aqueles funcionários, os quais serão os próprios prejudicados pelo seu desinterêsse ou desidia.

NEWTON VISITA JÂNIO

SÃO PAULO, 10 (Asapress) — Foi ao gabinete do governador Jânio Quadros em visita de caráter particular — segundo disse — o sr. Newton Santos, presidente da Comissão Executiva do PTB ortodoxo.

JANGO VAI A SÃO PAULO

SÃO PAULO, 10 (Asapress) — Estará nesta capital no próximo dia 25 o sr. Jango Goulart, a fim de coordenar o diretório regional do Partido Trabalhista Brasileiro no sentido do lançamento de candidato único, apoiado pelas fôrças populistas, para a Prefeitura paulistana.

FERRAZ SERÁ BEM RECEBIDO

SÃO PAULO, 10 (Asapress) — Segundo informações dos círculos políticos desta capital, o nome do engenheiro Marcondes Ferraz será o indicado pelos partidos que estão com o Govêrno. Dizem que o PSD se conserva o direito de veto a nomes, sendo certo, porém, que o do ex-titular da Viação será bem recebido pelo diretório regional.

NÃO VIROU CASACA

SÃO PAULO, 10 (Asapress) — Em declaração à reportagem, o deputado federal pelo PSP, sr. Plácido Rocha, informa que os rumores de que passará para o situacionismo Estadual são destituídos de fundamento. Somente deixaria o Partido se ao mesmo tempo renunciasse à sua cadeira na Câmara Federal. E não tem essa intenção, a menos que o sr. Ademar de Barros se retira da vida política. Nesse caso — diz êle também passaria a dedicar-se aos seus interêsses particulares.

Novo Bispo brasileiro

CIDADE DO VATICANO, 10 (AFP) — O Papa nomeou Bispo Titular de Utima e Auxiliar do Bispado de Sobral, no Ceará (Brasil), Dom José de Bezerra Coutinho, atualmente Cura de São Benedito Diocese de Sobral.

Novos membros da Caixa Econômica do R. G. do Norte

O presidente Juscelino Kubitschek assinou decretos, na pasta da Fazenda, nomeando, membros do Conselho Administrativo da Caixa Econômica Federal do Rio Grande do Norte, Manoel Gurgel do Amaral Valente e José Cavalcante Melo. Por outro decreto do Presidente da República foi designado Presidente do mesmo Conselho, Manoel Gurgel do Amaral Valente.

Lei municipal para permitir a venda de carne empacotada

CÂMARA dos Vereadores

O sr. Osmar Rezende apresentou projeto de lei, permitindo a venda varejista de carne empacotada em qualquer estabelecimento comercial que disponha de câmaras frigoríficas para conservação do produto.

O objetivo do projeto é baratear o preço da carne em virtude dos açougueiros ter alegado que a amortização do capital empregado na instalação dos açougues é um dos motivos de encarecimento da mercadoria.

SÚMULA DA SESSÃO

Expediente, presidência do sr. Luís Paes Leme.

Foram aprovados votos de congratulações com a Diretoria da Federação Metropolitana de Tenis, por motivo da passagem da data do seu jubileu de prata, requerido pela sra. Lígia Lessa Bastos; de congratulações pela passagem de mais um aniversário da Rádio Jornal do Brasil, requerido pelo sr. Anibal Espinheira; e de congratulações pela passagem do 81.º aniversário da "Gazeta de Notícias", requerido pelo sr. Hélio Valcácer.

Homenagem ao acadêmico

A segunda parte do expediente a requerimento do sr. Hélio Valcácer, foi dedicada a uma homenagem ao vereador R. Magalhães Júnior, por motivo de sua eleição para membro da Academia Brasileira de Letras. Falaram os srs. Gentil de Castro, Anibal Espinheira, Raul Brunini, Alvaro Dias, Frederico Trota, Indio do Brasil, Hélio Valcácer, Dulce Magalhães, Antônio Dias Lopes, Pedro Faria, Cipriano Lima, João de Freitas e o presidente Pais Leme. O sr. Raul Brunini falou em nome dos jornalistas credenciados na Câmara. O sr. Magalhães Júnior respondeu, agradecendo a homenagem.

Ordem do Dia

Presidência do sr. Luís Pais Leme.

Foi aprovado, em segunda discussão, o projeto que isenta de todos os impostos o Banco da Prefeitura. Em prorrogação de 30 minutos, o projeto continuou sendo discutido, já em terceira discussão.

Foi aprovado, em segunda discussão, o projeto que isenta de todos os impostos o Banco da Prefeitura. Em prorrogação de 30 minutos, o projeto continuou sendo discutido, já em terceira discussão.

Maior aproveitamento hidrelétrico império português

NAMAACHA, 10 (Pelo enviado especial e chefe da redação da ANI, Artur Pedro Gil) — O maior aproveitamento hidrelétrico do império português, foi ontem inaugurado pelo chefe de Estado, general Craveiro Lopes, que está realizando uma visita à província ultramarina de Moçambique. A inauguração ontem efetuada, foi o ato mais importante do programa da visita do general Craveiro Lopes. A barragem está instalada no vale do Limpopo, onde Portugal está efetuando uma experiência de colonização, absolutamente inédita: a fixação de colonos vindos da metrópole, a quem é concedido terreno e auxílio técnico a título de empréstimo e com a condição de não empregarem serviçais de côr, pois os povos indígenas estão paralelamente a ser sujeitos a sistemas de colonização próprios. O aproveitamento hidrelétrico além de suprir as necessidades de tôda a região, servirá também os vizinhos territórios da Rodésia.

Ao mesmo tempo o Presidente da República — que há dois dias deixou a capital da província e anda percorrendo o interior acompanhado do ministro de Ultramar, do governador de Moçambique e outras altas autoridades — procedeu à inauguraáão do Caminho de Ferro do Limpopo, outra obra importante que liga esta região a Lourenço Marques

Catete dia a dia

O QUE O MINEIRO LEVOU — Contava-se, ontem, no Catete, a seguinte história: um carioca, um paulista e um mineiro resolveram fazer um piquenique na base da cooperativa. O carioca levou sanduiche e coca-cola; o paulista levou champanha e caviar; o mineiro levou o filho.

COOPERATIVA — E por falar em cooperativas, JK vai receber às 9 horas de hoje a Associação Nacional das referidas. Às 10, o Presidente estará assistindo à posse da nova Diretoria da Ordem dos Advogados.

ENGANO — O sr. Sette Câmara, Subchefe do Gabinete Civil de JK, confessava a mágoa que o acomete quando depara nos jornais qualquer comentário menos favorável a seu respeito:

— "Outro dia — contava êle — um amigo me telefonou e disse: "Sette, o "Semanário" está desancando o pau em você". Prèviamente chateado, mandei comprar o "semanário" para ver o que diziam. Li, reli e não achei nada. Bom — pensei — pelo menos não é grande; vamos ver se é pequeno. E já me dispunha a ler outra vez tudo, quando o amigo bateu novamente o telefone para mim: — "Sette? Você me desculpe, mas foi engano. O negócio não é com você, não; é com o SEPT".

Esclarecimento para os não iniciados: SEPT é a sigla do Serviço de Estatística e Previdência do Trabalho.

FLÂMULA NA MESA — Depois do sucesso de JK, ontem, na ESG, havia sôbre a sua mesa de trabalho, posta numa haste de aço, uma flâmula azul, com os dizeres: Escola Superior de Guerra.

PETRÓLEO NA AMAZÔNIA — De um telegrama do coronel Janari Nunes ao presidente Kubitschek, sôbre os trabalhos da Petrobrás na Amazônia: "Vai ser aberto mais um poço na foz do Madeira; foram assentadas as providências para iniciar a perfuração de mais poços, ainda êste ano; desde fevereiro último, estão funcionando mais duas equipes de sismografia e mais duas de gravimetria. Estão iniciando seus trabalhos, completamente equipadas, mais seis equipes de geologia. Até fins de novembro próximo, mais quatro equipes de sismografia entrarão em atividade, além das sete outras programadas para o primeiro trimestre de 1957".

O Presidente da Petrobrás conclui por informar que a organização; o rendimento e a eficiência da emprêsa estatal na região amazônica evoluem de um modo realmente animador.

ALMÔÇO — O Presidente almoçou, ontem, no Catete, com o vice-presidente João Goulart, o líder do Senado Filinto Müller e o governador Ponce de Arruda. Motogrossenses em maioria.

MENSAGEM DE ALVARO — Atendendo a que o Senado sòmente ontem à noite se reuniu para apreciar a mensagem indicando o embaixador Heitor Lira (atualmente em Lisboa) para o Vaticano — apenas na próxima segunda-feira deverá ser remetida ao Senado a mensagem indicando o sr. Alvaro Lins para o cargo deixado vago pelo sr. Heitor Lira.

EVANDRO

O Que Se Diz:

...QUE o deputado Rubem Ferraz, Presidente da Assembléia Legislativa do Estado do Rio, em recente inspeção que realizou no prédio daquela Casa legislativa, repreendeu severamente os servidores do arquivo para o aspecto lamentável em que se encontrava aquela dependência...

...QUE, em tom enérgico, o Presidente advertiu os aludidos servidores de que seriam submetidos a processo administrativo se, dentro de 24 horas, a seção, que funciona no sub-solo, não apresentasse a mais absoluta limpeza...

...QUE, no dia seguinte, o dito Ferraz retornou ao arquivo para verificar, pessoalmente, se suas ordens haviam sido cumpridas e ficou surpreendido...

...QUE o cumprimento das ordens foi tão completo que, das prateleiras (agora vazias) haviam sido encaminhados ao lixo, juntamente com os papéis velhos e outros detritos, tôda a coleção dos Anais da Assembléia...

A opinião do leitor

O que vai pela Marinha

Do leitor O. Conselheiro:

"De há muitos anos se vêm sentindo, mais e mais, as irritantes investidas de ambiciosos estrangeiros no sentido de se assenhorearem do transporte marítimo do nosso país. Isto é: da "cabotagem privada nacional"! Para maior absurdo estas investidas são feitas por intermédio de criaturas nascidas no Brasil! Sim, nasceram no Brasil mas não conseguiram sentir o que todo homem equilibrado possui, seja qual fôr a sua nacionalidade: brio, patriotismo, amor ao que lhe pertence de fato e de direito. Contra as primeiras arremetidas vieram reações fortes, da parte dos que não esqueceram o seu país; mas não recuaram os gananciosos e ousados. Apenas mudaram de tática trocando-a por outra mais lenta, porém de maior eficiência. Sutilmente iniciaram-na com a ruina da frota mercante que tínhamos em tráfego! Ora não restaurando navios que iam para reparos, ora dificultando verbas para reparálos em estaleiros nacionais ou estrangeiros. E, ainda, navios novos não foram comprados para substituirem os que foram dando baixa, por imprestáveis! Êste vil procedimento está sendo percebido por muita gente disposta a combatê-lo. Esta maquinação diabólica está sendo comprovada pelos efeitos destruidores, em nossa Marinho de comércio. A cabotagem livre é a meta aspirada. Depois virá o restante, por intermédio da "Mão Boba", usada com perícia no carnaval dos magnatas do comércio marítimo, estrangeiros.

Os piratas

À proporção que a frota mercante vai minguando e se tornando mais difícil o nosso transporte por mar, os piratas avançam apertando o cêrco, no afã de se tornarem senhores do transporte de cabotagem, para mais tarde entrarem no fluvial e lacustre, sem mais resistência.

Preparado o meio ambiente aparecem os "Irmã Paula" para — a título de ajuda — permitirem que navios estrangeiros transportem carga acumulada em nossos portos, "por falta de navios brasileiros!!!" Isto vem acontecendo frequentemente, há vários anos! A mais recente foi a que "autorizou o transporte, em navios estrangeiros, de três mil toneladas de sal que se encontram em Areia Branca (Paraíba) e se destinam aos portos do Rio de Janeiro e de Santos. Tal transporte, concedido a navios estrangeiros porque "faltam navios nacionais para executá-lo..." (o grifo é nosso). Cópia de uma nota publicada em um dos nossos diários da Capital Federal, no dia 21 de julho de 1956.

Fácil é de concluir que não se comprando navios para substituirem os que forem dando baixa do serviço e não se fazendo os necessários reparos nos que envelhecem e ao mesmo tempo havendo progressivo aumento de produção do país, fatalmente que teríamos de cair na bôca dos lobos que estão de alcatéia! "Chupar o sangue" e depois aplicar o golpe decisivo é tática muito comum e eficiente, contra os incautos. Julgo não ser supérfluo repetir que o procedimento de alguns estrangeiros, de parelha com homens nascidos no Brasil, vêm sendo aplicado há muitos anos, com o intúito de esgotarem a vitalidade da frota mercante nacional, para depois introduzirem o seu comércio marítimo na cabotagem brasileira. Todo aquele que estudar êste

(Conclui na 11.ª pag.)

CRIAÇÃO EM S. PAULO DO BANCO DE CUSTEIO AGRÍCOLA

SUGERE A SOCIEDADE RURAL BRASILEIRA — INCORPORAÇÃO DE BANCOS REGIONAIS — LIMITE DE CAPITAL E EMPRÉSTIMOS — LANÇAMENTO DE AÇÕES — ESTRUTURA ADMINISTRATIVA

S. PAULO, 10 (Asap.) — Na última reunião da Sociedade Rural Brasileira, o sr. José Vasconcelos de Almeida Prado Júnior apresentou sugestões para a criação, no Estado de São Paulo, do Banco de Custeio Agrícola.

Seu trabalho recomenda a criação, no Banco do Estado de São Paulo, de uma carteira incorporada de bancos regionais — Banco de Custeio Agrícola — a fim de organizá-los e orientá-los; organização dos bancos, a princípio, nos municípios que os reclamarem e, preferencialmente, nas sedes de comarcas; o capital inicial de tais bancos deverá ser, no mínimo, de 100 mil cruzeiros e sem limite, fazendo-se a emissão de novas ações para satisfazer as exigências de novos contratos, de acôrdo com o desenvolvimento e aceitação que êles forem tendo; os empréstimos serão regulados pelos contratos e feitos em prestações de acôrdo com as exigências do gênero de culturas e com o penhor dos frutos da terra, avaliados anualmente por dois lavradores vizinhos, os empréstimos vencerão juros de 6% e os contratos prevalecerão por três anos, com acertos de contas anuais, transferindo-se qualquer diferença para o contrato referente ao ano seguinte; cada ação terá o valor de Cr$ ... 2.000,00 e dará direito ao empréstimo de Cr$ 10.000,00, vigorando para os contratos com a entrada de 20% de seu valor nominal; os bancos terão uma diretoria de três membros eleitos por três anos: presidente, secretário e tesoureiro; e mais três sócios para membros do Conselho Fiscal, devendo todos exercer seus mandatos sem remuneração estabelecida e com direito a 20% do lucro líquido apurado em balanço de 31 de dezembro de cada ano; o Banco do Estado deverá obter isenção de todos os impostos e selos sôbre tais transações, como auxílio aos lavradores que assim se libertarão das dificuldades hoje vigentes: para uma instalação modesta de cada Banco de Custeio Agrícola, o Banco do Estado de São Paulo, pela Carteira Incorporadora, abonará a quantia de Cr$ 100.000,00 e mais a de Cr$ 300.000,00 para início das transações, e receberá notas promissórias emitidas com fundamento nos contratos, podendo redescontá-las, devolvendo-as no fim dos prazos para a sua renvação juntamente com o novo contrato anual.

Banco Econômico da Bahia S.A.

FUNDADO EM 1834

O mais antigo estabelecimento de crédito do País.

SUCURSAL — RIO:

ASSEMBLEIA, 83

Telefone: 52-8179

LLOYD BRASILEIRO - Patrimonio Nacional

Escritório Central: Rua do Rosário 2/22

Tel. 23-1771

Passagens: Avenida Rio Branco, 44/46

Tel. 43-1247

NORTE

D. PEDRO II (Paquete)

Sairá a 23 do corrente, às 15 horas, para: SALVADOR E RECIFE.

NOTA: Solicitamos comparecer a Seção de Passagens, até o dia 15 do corrente, para adquirirem seus respectivos bilhetes os portadores das seguintes inscrições:

SALVADOR: 758 a 790.

RECIFE: 1.301 a 1.635.

Os demais portadores de inscrições para os portos acima, deverão comparecer a partir do dia 16-8-56.

JANGADEIRO (Cargueiro) (VG. 126 I)

Sairá para SALVADOR — MACEIO' — RECIFE — NATAL E CABEDELO.

SUL

BANDEIRANTE (Cargueiro) (VG. 62 V)

Receberá cargas nas Docas, até 11 do corrente.

Sairá para: SANTOS — RIO GRANDE — PELOTAS E PÔRTO ALEGRE.

AVISO

Qualquer alteração na data de saída dos navios, será publicada neste mesmo local.

Rio de Janeiro, 10-8-56 — Danilo.

EUROPA
(SAIDAS DO RIO)

LÓIDE PANAMA'

Sairá a 13 do corrente, para: VITÓRIA — BARRA DE ILHÉUS — SALVADOR — RECIFE — HAVRE — LONDRES — ANTUERPIA — ROTERDAM — BREMEN e HAMBURGO.

LÓIDE CANADA'

Saida transferida para o dia 13 do corrente para: VITÓRIA — BARRA DE ILHÉUS — SALVADOR — RECIFE — DAKAR — CASABLANCA (opcional) — LISBOA — LEIXÕES — BARCELONA — MARSELHA — NÁPOLES — LIVORNO e GÊNOVA.

AMÉRICA DO NORTE
SAÍDA DO RIO

LÓIDE HONDURAS

Sairá a 26 do corrente, para: VITÓRIA — HOUSTON e NEW ORLEANS.

LÓIDE CHILE

Sairá a 13 do corrente, para: BARRA DE ILHÉUS — SALVADOR — TRINIDAD e NEW YORK.

AMÉRICA DO NORTE
SAÍDA DE SANTOS

LÓIDE HONDURAS

Sairá a 25 do corrente, para: VITÓRIA — HOUSTON e NEW ORLEANS.

LÓIDE CHILE

Sairá a 12 do corrente, para: BARRA DE ILHÉUS — SALVADOR — TRINIDAD e NEW YORK.

Conheça **GRATIS** as belezas de **SANTIAGO**

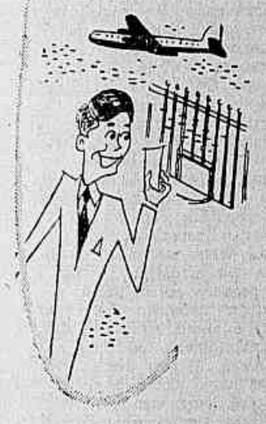

Comprando suas passagens de avião em QUITANDINHA — Passagens Aéreas Ltda., V pode ganhar uma viagem gratis ao estrangeiro e 5 dias de estada em hotel de 1.ª!

- Reservas por telefone
- PASSAGENS DE TÔDAS AS CIAS. SEM ACRÉSCIMO
- Entregas no escritório, em casa ou no aeropôrto

PASSAGENS AÉREAS LTDA.

QUITANDINHA

AV. RIO BRANCO, 277 — LOJA B

Tels.: 52-5212 e 42-0087

Banco Real Brasileiro S. A.

DESCONTOS

COBRANÇAS

CAUÇÕES

DEPÓSITOS

RUA SÃO JOSÉ, 48

Tel. 22-9856 (Rêde geral)

Mercados e Cotações

CAMBIO LIVRE

O mercado de câmbio livre funcionou, ontem, estável.

BANCOS PARTICULARES			Escudo, venda	2.71	—
Abertura			Marco, venda	18.15	—
Dólar, venda	77.00	—	Marco, compra	17.70	—
Dólar, compra	75.00	—	Lira, venda	0.128	—
Libra, venda	211.00	—	Lira, compra	0.124	—
Libra, compra	205.00	—	Fechamento		
			Dólar, venda	76.50	—
			Dólar, compra	74.50	—
			Libra, venda	210.00	—
			Libra, compra	207.00	—

Câmbio

O mercado de câmbio oficial funcionou, ontem, em posição estável e sem alterações nas taxas. O Banco do Brasil para cobranças vencidas em aberto para remessa e coisa autorizadas declarou vender libras à vista para entrega pronta a Cr$ 52.69/.6 e dólares a Cr$ 18,82. Aquele Banco comprava letras de exportação a Cr$ 51.40/80 sôbre Londres e a Cr$ 18,30 sôbre Nova York.

O Banco do Brasil utilizou as seguintes taxas.

Fechou inalterado		
Libra	52.69/80	51.40/80
Dólar	18.82	18.30
Bacuor	0.6407	0.6322
Franco belga	0.3784	0.3691
Pêso uruguaio	4.4387	4.2847
Marco	4.5042	4.3941
Florim	4.9492	4.8282
Lira	0.0301	0.0294
Franco suíço	4.4269	4.2836
Coroa sueca	3.6402	3.5511
Coroa checa	2.6139	2.55
Coroa dinamarquesa	2.744	2.6346
Franco francês	0.0538	0.0525
Pêso argentino	N/C	N/C
Pêso boliviano	0.1357	—

OURO FINO

O Banco do Brasil comprou ontem o grama de ouro fino na base de 1.000 e 1.000 em ouro amoedado ao preço de Cr$ 20.817/6.4.

Câmara Sindical

Reuniram-se os seguintes médias cambiais em 8 do corrente.

Países	Mercado Livre
América do Norte, Dólar	77.64
Alemanha, Marco	18.44
Bélgica, Franco Belga	1.4953
Canadá, Dólar	80.00
Holanda, Florim	21.00
Inglaterra, Libra	212.99
Itália, Lira	0.1255
Portugal, Escudo	2.7107
Suécia, Coroa	14.42
Suíça, Franco	18.13
Uruguai, Pêso	18.80
MERCADO OFICIAL	
América do Norte, Dólar	18.82
Alemanha, Marco	4.5097
Bélgica, Franco Belga	0.3788
Dinamarca, Coroa	2.7499
França, Franco	0.0538
Inglaterra, Libra	52.6960
Itália, Lira	0.0301
Suécia, Coroa	3.6402

NOTA: — A média s/América do Norte, dólar, em 7 do corrente, é de Cr$ 18.82, e não como foi publicado.

MOEDAS	
América do Norte, Dólar	77.17
Alemanha, Marco	19.50
Argentina, Pêso	2.74
Espanha, Peseta	1.81
França, Franco	0.2064
Itália, Lira	0.1316
Portugal, Escudo	2.80
Suécia, Coroa	15.50
Suíça, Franco	19.60
Uruguai, Pêso	18.50
União Sul-Africana, Libra	200.00
Inglaterra, Libra	214.52

Publicação de acôrdo com a Instrução 131, da SUMOC:

Primeira Categoria	
Dólar	18.71
Convênio	22.36
Libra	
Suíça	4.36
Suécia, Coroa	3.6402
França	0.0491
Bélgica	0.3746
Suécia	3.3249
Dan. Kr.	2.4661
Islândia	48.32
D. M.	4.4524
Florim	4.9211
Lira	0.0298
Segunda Categoria	
Dólar	24.70
Convênio	22.95
Libra	69.16
Suíça	5.76
França	0.0655
Bélgica	0.4940
Suécia	4.4390
Dan. Kr.	3.2924
Islândia	64.26
D. M.	5.8809
Florim	6.50
Lira	0.0395
Terceira Categoria	
Dólar USA	36.64
Convênio	34.41
Libra	103.592
Suíça	8.5444
França	0.0983
Bélgica	0.7328
Suécia	6.6557
Dan. Kr.	4.9365
Islândia	96.348
D. M.	8.7238
Florim	9.6422
Lira	0.0586
Quarta Categoria	
Dólar USA	48.64
Convênio	45.92
Libra	136.192
Suíça	11.3428
França	0.1312
Bélgica	0.9728
Suécia	8.882
Dan. Kar.	6.5878
Islândia	128.576
D. M.	11.5809
Florim	12.8001
Lira	0.0778

Bôlsa de Valores

Os negócios realizados na Bôlsa, ontem, foram desenvolvidos e êsse mercado estêve trabalhado. Cotaram-se as Obrigações de Guerra e as apólices da União em condições calmas, com as de São Paulo, de sorteios firmes e as de Minas, fracas. Os demais papéis em evidência, inclusive as ações de Companhias como a Brahma e a Belgo Mineira, ficaram variáveis, mas bem colocadas.

VENDAS REALIZADAS ONTEM		
União		Cr$
18	Unif.	600.00
80	D. Emis. Nom.	610.00
10	Idem pt. Emp. Ant.	690.00
109	Idem	695.00
8	D. Emis. pt. Caut.	695.00
200	Idem C/3 S.V.	700.00
76	Reajust.	725.00
	Obrigações:	
10	Guerra de Cr$ 100	79.00
10	Idem Cr$ 200	158.00
4	Idem Cr$ 500	395.00
216	Idem Cr$ 1.000	780.00
80	Idem Cr$ 5.000	4.000.00
	Estaduais — Apls.:	
20	Minas 1934 pt. 2a. S.	99.00
100	Idem 3a. Série	102.00
5	Idem	103.00
18	São Paulo	175.00
51	Idem Unif.	773.00
	Municipais do D. Federal:	
22	Emp. 1954 pt. Lei 800	600.00
200	Emp. Muni. Lei 820	700.00
16	Idem	710.00
18	Emp. 1931	166.00
	Companhias:	
	Ações:	
888	Nac. de Tec. Nova América Cr$ 200 E/D.	695.00
80	Arno S. A. Pref. Cr$ 1.000	1.130.00
550	Rutiá Cr$ 100	40.00
400	C. Brahma Ord. Cr$ 200	510.00
1.538	Idem Pref.	500.00
400	Idem	503.00
470	Idem	505.00
4.000	Com., Import. e Exportação RYDLAVES Ord. Cr$ 1.000	1.000.00
20	D. da Bahia pt. Cr$ 500	260.00
700	D. Santos Nom. Cr$ 200	225.00
1	Idem pt. C/D.	250.00
62	Ferro Brasileiro Cr$ 300	595.00
180	Idem Cr$ 200 Ant.	610.00
300	F. e L. Paraná Cr$ 200	145.00
250	ITABORAI — Ind. Nacional de Cerâmica Cr$ 2.000	2.000.00
1.202	Mesbla de Cr$ 200	264.00
814	Idem	265.00
1.155	Minas S. Jerônimo Cr$ 100 Ord.	40.00
30	Pneus General Cr$ 1.000 Pref.	770.00
20	Sid. R. Mineira pt. Cr$ 1.000	1.770.00
400	Idem	1.780.00
100	Idem	1.790.00
50	Idem	1.800.00
	Debêntures:	
375	Cia. Sul Mineira de Eletricidade Cr$ 200 8 por cento	106.00

Café

O mercado de café disponível funcionou, ontem, firme e sem alteração nos preços. O tipo 7, foi mantido a base anterior de Cr$ 316,00 por 10 quilos e durante os trabalhos venderam-se 3.489 sacas. Fechou inalterado. O movimento verificado foi o seguinte: Entradas 7.796 sacas, pela Estrada de Rodagem. Embarques não houve. Existência 399.493. Café despachado para embarques 35.089 sacas (ordem ao dia).

Tipo 2	376.00
Tipo 3	364.00
Tipo 4	352.00
Tipo 5	340.00
Tipo 6	328.00
Tipo 7	316.00
Tipo 8	304.00

PAUTAS

Paulista tipo 3 Nominal

Estado de Minas (27/7/56)

Cafés comuns	Cr$ 31.60
Cafés finos	Cr$ 47.55

Estado do Rio (30/7 a 5/8)

Cafés comuns	Cr$ 32,00

CAFÉ A TERMO
CONTRATO "A"
Abertura

Meses	Vend.	Comp. Cruzeiros
Agôsto, 1956	333.00	330.50
Setembro, 1956	335.00	332.00
Outubro, 1956	S/V	S/C
Novembro, 1956	S/V	335.00
Dezembro, 1956	344.00	337.00
Janeiro, 1957	345.00	343.00

Vendas — 1.000 sacas.
Mercado — Firme.

FECHAMENTO

Meses	Vend.	Comp. Cruzeiros
Agôsto, 1956	332.00	330.00
Setembro, 1956	333.00	330.00
Outubro, 1956	335.00	331.00
Novembro, 1956	338.00	335.50
Dezembro, 1956	338.00	335.50
Janeiro, 1957	343.00	S/C

Vendas — 500 sacas.
Mercado — Calmo.

Açúcar

Esse mercado regulou ontem, calmo e com os preços inalterados. Entradas 3.250 sacas, sendo 1.250 de Maceió e 2.000 do Estado do Rio. Saídas 11.220. Existência 105.727 sacas.

Cotações por 60 quilos:

Branco cristal	435.00
Cristal amarelo	390.00
Mascavinho	330.00

Algodão

Esse mercado funcionou ontem, calmo e acusou baixa nas cotações.

Entradas 77 fardos de Cabedelo. Saídas 420. Existência 34.827 fardos.

(Condições do Mercado)

Fibra média:	Cruzeiros
Seridó, tipo 3	460.00 a 465.00
Seridó, tipo 4	455.00 a 460.00
Sertões, tipo 3	410.00 a 415.00
Sertões, tipo 5	385.00 a 390.00
Ceará, tipo 3	405.00 a 410.00
Ceará, tipo 3	420.00 a 425.00
Ceará tipo 5	Nominal
Fibra curta:	
Matas, tipo 3	375.00 a 380.00
Matas, tipo 5	355.00 a 360.00
Paulista, tipo 3	Nominal
Paulista, tipo 7	410.00 a 415.00

RAIOS X

DR. VICTOR CÔRTES

Exames radiológicos em residências

TOMOGRAFIAS

Diariamente das 9 às 11 e das 14 às 17 horas

Rua Araujo Pôrto Alegre, 70 — 9.º andar

TEL.: 22-5330

COLUNA BANCÁRIA

Cooperativa dos Bancários

A Cooperativa dos Bancários do Distrito Federal, situada à Praça Monte Castelo n. 20 instituição fundada em boa hora com a finalidade de favorecer a economia da classe bancária apesar de já contar com grande número de cooperados pede, por nosso intermédio, para chamar a atenção daqueles que ainda não pertencem ao seu quadro associativo que nele ingressem, pois, deste modo, estarão contribuindo para o barateamento do custo de vida, uma vez que quanto maiores forem as compras mais baixos serão os preços de aquisição das mercadorias.

-:o:-

Cooperativa de Consumo dos Bancários

Banco Aliança do Rio de Janeiro — D. Alice Ferreira.

Banco da Bahia — Jeremias Marrocos de Morais.

Banco Boavista — Edmir Silva.

Banco Comércio e Indústria de Minas Gerais S. A. — Victoriano Xerez e Luiz Henrique Knoller.

Banco Crédito Real de Minas Gerais S A. — Jesus Meira, Hélio Fernandes Padilha e Antonio Carlos Pereira.

Banco Imobiliário e Comercial — Wilson Pereira da Silva.

Banco Itajubá — D. Olga Silva.

Banco da Lavoura de Minas Gerais S A. — Ben-Hur da Gama Barbosa.

Banco Brasileiro de Descontos — Ildeu Manso Vieira.

Banco Português do Brasil — José de Alencar Coriolano.

Banco da Província do Rio Grande do Sul — Ubaldino Mó Filho

Banco da Prefeitura do Distrito Federal — Gil Gonçalves Ulhoa Cintra e Delio Verol.

Banco Lino Pimentel — João Carlos Pinto.

Banco de Minas Gerais S. A. — Jandir Pereira, José Alberto de Oliveira Cabeda e Pedro Paulo Ribeiro Gonçalves.

Banco Sul America do Brasil — Gerson Francisco Monteiro.

I. A. P. B. — Leonardo Avila Lins.

Consumo e produção de petróleo

O relatório do "The Chase Manhattan Bank", citado por "World Oil", calcula que, no decurso da próxima década, 39 bilhões de barris de petróleo serão consumidos nos Estados Unidos e 32 bilhões nos demais países do mundo livre. Essa década, assinala o relatório, "trará consigo importantes mudanças nas diretrizes do comércio internacional". O Oriente Médio tornar-se-á — ao que o estudo prognostica — "o fator de equilíbrio do abastecimento e do consumo do petróleo mundial".

A produção de petróleo bruto e gás natural nos Estados Unidos deverá atingir o nível de 8.9 milhões de barris diários em 1960 e de 9,9 milhões por volta de 1965, segundo o relatório.

Dia 23 o pagamento do funcionalismo

O pagamento ao funcionalismo ativo da União, referente ao mês de agôsto fluente, terá início no dia 23 dêste — informa a Diretoria da Despesa Pública do Ministério da Fazenda.

Panorama Econômico NO BRASIL E NO MUNDO

A "desinflação" na Inglaterra

Contra o espectro da inflação o Govêrno inglês vem desenvolvendo grandes esforços, começando pela elevação das taxas de juros nos empréstimos realizados pela rêde bancária daquele país. Com êsse processo clássico, espera a Inglaterra sufocar a pressão inflacionária ao primeiro e mais leve sinal dado pela expansão dos meios de pagamento, alta dos preços e especulações bolsistas.

Assim é que o Banco da Inglaterra elevou de 4,5 para 5,5% a taxa de juros bancários — a mais elevada dos últimos 25 anos. E' uma medida eminentemente acauteladora, pois não se pode denominá-la de deflação, porque a inflação monetária, ali, não teve grandes proporções, como se pode provar: em fins de dezembro de 1955 a moeda em circulação montava a £ 2.166 milhões, contra £ 2.023 milhões em igual data do ano anterior, isto é, um aumento de 123 milhões de libras esterlinas no meio circulante inglês. Mas considerado o período de 1952 para cá, verifica-se que as emissões atingiram à cifra de £ 437 milhões para uma produção industrial que aumentou de 30%, no decurso dos quatro últimos anos. Dado que a expansão monetária inglêsa foi da ordem de 32% de 1952/55, conclui-se que ela acompanhou, apenas, a expansão econômica.

Os preços e os salários, todavia, acusaram relativos aumentos, o que provocou descontentamentos às camadas populares inglêsas. De 1947/55 o custo de vida, naquele país, subiu 8% e os salários 8,5%. Maiores acréscimos tiveram os lucros das emprêsas e o desequilíbrio da balança comercial da Grã-Bretanha, o que é mais grave, começou a recrudescer, ditado pela importação de bens de consumo. No fim de 1955 registrou-se um "deficit" de 864 milhões de libras contra £ 599 em 1954. E não foi somente isso: diminuiram as reservas-ouro de £ 232 milhões de libras, durante o mesmo período. Diante de tal conjuntura, o Govêrno inglês determinou a elevação da taxa bancária e imprimiu um programa de economia nos gastos públicos, além do desestímulo aos investimentos privados.

Hoje, a instrução 137 da SUMOC

Fomos informados, ontem à tarde, no gabinete do Diretor Executivo da SUMOC que a instrução n. 137, que transfere de categoria vários produtos químicos e farmacêuticos, visando facilitar sua exportação, será divulgada, hoje, afinal. A Instrução trará a data de 8 do corrente, dia em que foi aprovada pelo Conselho, mas a sua redação sòmente ontem foi ratificada pelo Ministro da Fazenda.

O dólar continua baixando

O dólar continua declinando de cotação, no mercado livre, confiariando as expectativas dos pessimistas. Já ontem a moeda americana podia ser adquirida nos Bancos e Casas Bancárias a Cr$ 76,50 e vendida a Cr$ 74,50, numa evidente recuperação do cruzeiro.

O crédito do Eximbank ao Brasil

LONDRES, 10 (AFP) — A decisão do «Export-Import Bank» dos Estados Unidos de conceder um crédito ao Brasil para o financiamento de seu programa de expansão, marca não sòmente o começo de uma nova fase para a economia brasileira e as relações americano-brasileiras, mas deveria igualmente abrir ainda mais a porta do mercado brasileiro aos exportadores do resto do mundo — escreve o «Financial Times», sob a assinatura de seu correspondente no Rio de Janeiro.

— E' verdade, acrescenta o jornalista, que o financiamento americano afasta no momento a possibilidade de ver os fornecedores do resto do mundo obterem do Brasil encomendas espetaculares, mas, precisa êle, é preciso ter em conta que, em razão dos problemas de financiamento, as «chances» de obter tais encomendas não têm sido senão muito teóricas.

Produção cubana de café

HAVANA, 10 (AFP) — Segundo relatório do Instituto Cubano de Estabilização do Café, a safra cafeeira de Cuba, desta temporada, elevou-se a 1.181.695 cwt (um cwt corresponde a 50,8 quilos), cifra recorde. Em 1 do corrente, o saldo era avaliado em 520.000 cwt. Durante a temporada anterior, a produção se tinha elevado a 838.000 cwt e o saldo a 444.010 cwt.

Novas estradas — concorrências

O Departamento Nacional de Estradas de Rodagem realizará nos dias 17 e 21 dêste mês concorrências administrativas para terraplenagem e obras de arte correntes, respectivamente, na BR-23 — trecho Piripiri-Piracuruca, E. do Piauí, no valor de Cr$ 8 milhões ne BR-17 — trecho Caracaí — Boa Vista, no Ter. do Rio Branco, no valor de Cr$ 11 milhões.

Ferro gusa para a espanha

Pelo "Cabo da Boa Esperança", embarcaram com destino a Santander, Espanha, 1.524 toneladas de ferro-gusa em lingotes no valor comercial de Cr$ 1.762.780,30 e cambial de US$ 96.012,00. Usina Queiroz S/A foi o exportador e Nueva Montana Queijano S/A, o importador.

Safra de cacau 1956-57 — comercialização

Da corrente safra de cacau de 1956-57 a Bahia já vendeu até esta data 1.071.415 sacos de 60 quilos. Inclui-se nêste total as vendas efetuadas pelos exportadores e pelas indústrias de subprodutos derivados do cacau. A média geral, no 1º semestre dêste ano, dos preços que foram apurados nas vendas de cacau da safra 1956-57, amêndoa separadamente (cêrca de 570.000 sacos), foi de US$ 30,40 por saco ou 23.02 cl por libra-pêso FOB, preço líquido, isto é, sem comissão.

Se atentarmos que entre 1º de maio e 15 de junho os preços decresceram paulatinamente de 22.50 cents FOB até atingir o nível de 21.50 cents, que foi o ponto mais baixo do produto nesta estação, e evidente que aquela média geral de 23.02 cents pode ser considerada vantajosa, uma vez que aquela quantidade acima mencionada foi negociada num mercado assaz ameaçado pelos excessos de suprimentos existentes em todo o mundo. Em 30 de abril, quando a Bahia por não possuir senão uma pequena quantidade disponível de cacau da safra 1955-56 ..... (166.000 sacos vendidos de fev.-abril), teria sido lógico e acertado que se iniciasse vendas de cacau da safra entrante aproveitando a base então vigente de 22.50 cents. Os negócios foram porém muito reduzidos e naquela data apenas 234.784 sacos de cacau da safra 56-57 havia sido negociados. Restavam, portanto, pelos cálculos conservadores, cêrca de 1.000.000 de sacos ainda disponíveis para vender até setembro. A impressão geral àquele tempo era de que se não fôsse encontrado um meio de se acelerarem as vendas haveria o risco de se acumular cacau quando as entradas aumentasse, fato êste que acarretaria uma pressão mais forte de vendas. Era isso o que esperavam os operadores estrangeiros, sempre bem informados da nossa situação, e nestas condições começaram a trabalhar muito cautelosamente procurando tirar o máximo de vantagem para si. O argumento era então de que existia cacau suficiente no mundo e que as entradas nos mercados importadores estavam sendo maiores do que as necessidades imediatas dos fabricantes para as suas moagens.

Diante disto os preços foram cedendo até 21.50 cents por libra FOB, a cujo preço a Bahia vendeu quantidade substancial, mas a partir de 15 de junho, com a perspectiva de maior volume de moagem no 2º trimestre dêste ano comparada com igual período do ano passado e também que o temporão da Bahia não seria tão grande quanto propalado, surgiu então melhor procura e em 3 meses (maio, junho e julho) o total vendido atindo atingiu cêrca de 600.000 sacos, a preços em escala ascendente até 25 cents FOB.

Não houve assim resistência contra o curso natural do mercado. Procurou-se sempre o melhor preço sem deixar de vender o produto quando havia interêsse de compra e o resultado é que a Bahia encontra-se, nêste momento numa posição confortável, podendo ir colocando o resto do seu «temporão» e a seguir a safra pròpriamente dita, sem grande ansiedade, criando assim um clima de confiança capaz de ajudar, no mínimo, uma estabilização de preços aos níveis atuais. Esta situação da Bahia, no momento sòzinha no mercado de cacau, está sendo apreciada favoràvelmente pelos principais centros importadores, notadamente Nova York, onde a opinião é de que a Bahia comercializou bem nêste ano, colocando razoàvelmente o seu «temporão» num mercado que se desenhava extremamente difícil em virtude dos excedentes existentes. Não cabe discutir se os preços foram bons ou maus, mas sim a habilidade de colocar 1.000.000 sacos sem perturbar ou deprimir demasiadamente os preços, sem perda de substância, e contribuindo construtivamente para o desenvolvimento do mercado, haja visto que de 21.50 cents progrediu até 25.00 e está hoje a 24.00 cents, num mercado de tom básico bom, cuja indicação permite-nos esperar uma média geral, pelo menos nos primeiros meses do segundo semestre dêste ano, superior à obtida no semestre anterior.

Amparo à economia gaúcha

PÔRTO ALEGRE, 10 (Asapress) — Em reunião realizada no Instituto Rio Grandense de Arroz, por convocação da Federação das Associações Orizícolas, amplamente assuntos ligados ao arroz e à agricultura em geral foram debatidos. A sessão foi presidida pelo presidente daquela entidade, sr. Olmiro Simões Pires e contou com a presença de representantes da Associação Comercial Sindicato da Indústria do Arroz e da Diretoria da IRGA, nas pessoas dos srs. Walter Schmidt, Diretor Comercial e presidente em exercício, e Paulo Annes Gonçalves, Diretor Técnico.

Iniciando os trabalhos falou o sr. Alvaro Ornelas, que discorreu sôbre o nosso sistema cambial. Em seguida foram amplamente debatidos assuntos constantes da pauta da reunião.

Por proposta do Presidente da Federação das Associações Orizícolas foi aprovada pelo plenário a sugestão para uma ação conjunta por parte das classes produtoras riograndenses, no sentido de pleitear junto ao Govêrno Federal medidas em favor da economia gaúcha.

Foram ratificadas as bases sugeridas pelo IRGA para os preços mínimos da próxima safra e apresentadas, em circunstanciado estudo, à Comissão de Financiamento do Ministério da Fazenda. Essas bases são as seguintes: arroz beneficiado japonês especial, Cr$ 735,00 o saco de 60 quilos; arroz blue-rose, Cr$ 755,00.

Foi resolvido que será enviado um memorial ao Governador do Estado e aos líderes de bancadas da Assembléia Legislativa, expondo a situação da lavoura orizícola e pleiteando a não elevação, em caráter excepcional pelo menos êste ano, do imposto de vendas e consignações, em nenhuma das operações do arroz.

Outra medida foi aprovada para que seja pleiteada a isenção ou então condições especiais nos ágios para a importação de maquinaria, implementos e peças destinadas à agricultura.

Fábrica de lâmpadas no Brasil

O cargueiro alemão «Cap Roca» aguardado, hoje, em nosso pôrto procedente de Hamburgo, conduz para esta capital 775 toneladas de cargas, inclusive farta quantidade de material para a instalação de uma fábrica de lâmpadas.

O «Cap. Roca» descarregará, ainda, nêste pôrto, 36 toneladas de bacalhau norueguês.

LEILÃO DE DIVISAS

Rendeu Cr$ 34.537.435,00 o leilão de divisas realizado ontem na Bôlsa de Valores do Rio, cujos resultados damos abaixo:

PARA IMPORTAÇÃO DE ADUBOS INSETICIDAS E OUTROS PRODUTOS

ESPÉCIE DE DIVISAS	Cat.	Montante das Divisas: Oferecidas	Licitadas	Sobras	Ágios: Mínimo	Máximo
US$ Argentina — Adubo	1a	1.000	—	1.000	—	—
Pronto — Inset.	1a	5.000	5.000	—	25.00	25.00
US$ Chile — Adubo	1a	33.000	26.000	7.000	25.00	25.00
Pronto						
US$ Japão — Adubo	1a	2.000	—	2.000	—	—
Pronto — Inset.	1a	8.000	—	8.000	—	—
US$ Finlândia — Inset.	1a	7.000	—	7.000	—	—
Pronto						
US$ Turquia — Inset.	1a	30.000	—	30.000	—	—
Pronto						
US$ Noruega — Inset.	1a	3.000	—	3.000	—	—
Pronto						
US$ Uruguai — Inset.	1a	30.000	22.000	8.000	25.00	25.00
Pronto						
US$ A. C. L. — Adubo	1a	60.000	10.000	50.000	25.00	25.00
Pronto — Inset.	1a	103.000	94.000	9.000	25.00	25.00
Coroas Dinamarquesas — Inset.	1a	14.000	—	14.000	—	—
Pronto						
US$ — Adubo	1a	112.000	42.000	70.000	25.00	25.00
120 DIAS — Inset.	1a	218.000	85.000	133.000	25.00	25.00
Francos Franceses — Adubo	1a	4.550.000	4.550.000	—	0.0750	0.0750
Pronto — Inset.	1a	1.050.000	1.050.000	—	0.0747	0.0747
US$ Israel — Adubo	1a	27.000	—	27.000	—	—
Pronto — Inset.	1a	18.000	—	18.000	—	—
Coroas Suecas — Inset.	1a	25.000	25.000	—	4.84	4.84
Pronto						

PARA IMPORTAÇÃO DE CHASSIS VEICULOS-MOTORES

Francos Franceses	3a	2.450.000	—	2.450.000	—	—
Pronto						
Coroas Suecas	3a	175.000	175.000	—	17.41	17.41
Pronto						
US$ Japão	3a	10.000	—	10.000	—	—
Pronto						
US$ A. C. L.	3a	100.000	15.000	85.000	90.00	90.00
Pronto						
US$	3a	250.000	250.000	—	90.00	90.00
120 DIAS						

ROTEIRO

Primeiro PLANO — P. M. C.

VISITA ao Kremlin. Saio de lá matutando apenas em dois objetos: o relógio de bôlso de Ivan, o Terrível, e a coroa com que se casou o poeta Pushkin. E' pouco para quem viu tanta coisa mas nada posso argumentar contra a minha mitologia particular. Ou neurastenia.

◆

VISITA ao metrô. As estações menos luxuosas são as mais belas.

◆

VISITA ao mausoléu. As grandes e grossas mãos de Stalin manchadas de nuvens pardas. Uma idéia, naturalmente fúnebre, me perturba. Stalin era vivo quando Graciliano Ramos aqui esteve. O escritor também está morto. Quero lembrar exatamente uma frase do livro "Viagem", uma frase que não se perden em minha memória e que agora está inquieta. Ah, era assim: "formamos um cortejo de mortos".

◆

DINAMO de Moscou versus Exército Vermelho. Quase sou esmagado no entrar mas não há de ser nada. Os jogadores estão gordos neste comêço de campeonato, o jôgo não é bom. O Dinamo vence de um a zero.

CIRCO depois do futebol. Eu gosto de qualquer circo e não preciso de um excelente espetáculo, como êste, para ficar entusiasmado. O intérprete traduz-me as melhores piadas do palhaço. Uma senhora gorda a meu lado dá um adeus, respondido com um sorriso, para o acrobata e a garotalha que sobem ao trapézio. E' agradável a gente sentar-se ao lado de pessoas íntimas dos artistas de circo.

O magnífico mágico faz misérias mas teve um fracasso, só percebido por nossa comitiva. Na segunda parte do espetáculo, êle batia fotos de certos grupos na assistência e a êles entregava cópias reveladas das mesmas; mas aconteceu que dois dos nossos companheiros de viagem haviam trocado de lugar quando terminou a primeira parte. O fato é que o mágico era alucinante: quando a mulher dentro da jaula virou leão, ficamos todos boquiabertos.

Os palhaços fizeram uma crítica a uma edição das "Obras Completas" de Dostoievski que estava sendo lançada em Moscou. Um dos palhaços contava ao amigo que já tinha recebido o primeiro volume e estava ansioso para ler o segundo. Depois, voltava à cena, trôpego, de cabelos brancos, encontrava o mesmo amigo e lhe dizia: "Ah, recebi ontem o segundo volume das "Obras Completas" de Dostoievski".

◆

NO HOTEL, esta mesma noite, sou apresentado ao violinista David Oistraki, que chegara há pouco de uma excursão aos Estados Unidos, em companhia do pianista Emil Gilleis. Conta-me que no momento quase todos os seus discos estão esgotados em Moscou. Simpático e extremamente modesto. Peço-lhe um autógrafo para um fã do Brasil.

Gente "bem" no gramado Igualzinho a Nova York

Sociedade — Jacinto de Thormes

1 ESTA' prometendo e muito, a noite de domingo no Country Club que acontecerá com Dizzi Gillespie e tudo. Pelo que tenho ouvido todo mundo all estará (até mesmo as senhoras que se horrorizam com a barulhada da orquestra em questão) as reservas de mesas já estão praticamente esgotadas. Será certamente uma noite elegante e estridente.

★

2 MAIS uma vez na residência do sr. e sra. Jayme Chermont, aconteceu um jantar para a nova geração. Presentes a certamente americana, srta. Kitty Lou Sloan, a certamente francesa, srta. Guillaine Draux e as certamente brasileiras, srtas. Eloisa Dolabella, Marina Mesquita, Ilde Garavaglia além da certamente paulista srta. Vera Barbosa. Os rapazes eram certamente os srs. Sérgio Chermont, Cezário Melo Franco, Haroldo Cristofer, Zézinho Bonifácio de Andrade, Geraldo Pena e Jorge Dória Filho.

★

3 E POR falar no sr. Jorge Dória Filho, parece que o rapaz está certamente namorando a certamente paulista srta. Marina Tosani.

★

4 ESTANDO tudo certo, passemos então a outro programa. Hoje é o dia do aniversário do sr. Walther Quadros que será comemorado com um almoço oferecido pelo sr. e sra. Eduardo Schiller. Bola prá frente Walther.

★

5 UM paulista de quatrocentos anos fêz o seguinte comentário sôbre a noite de Long Champs, acontecida 3a.-feira no Jockey: "Quando Susan Hayward chegou todas as senhoras que se encontravam na pelouse, levantaram-se, acotovelaram-se e quase brigaram para poder vê-la. Só seis senhoras continuaram sentadas e não viraram a cabeça. Eram as seis verdadeiras damas presentes". Quem serão estas seis damas? Se o rapaz permitir, depois eu conto.

★

6 ONTEM o sr. e sra. Walder Sarmanho, receberam para um jantar "black-tie", um bom número de amigos.

★

7 AS sras. Hélio Muniz e Yvone Lopes estiveram tôda a tarde de ontem em Bangu, escolhendo fazendas. Viram e examinaram tudo e trouxeram quase tudo.

★

8 HOJE a sra. Célia Leite Garcia vai oferecer um jantar ao sr. e sra. Olimpio Matarazzo. Grupo pequeno.

★

9 TAMBEM dentro dos programas dignos de nota desta semana, está o jantar que o sr. e sra. Antenor Mayrink Veiga ofereceram na noite de 5a.-feira.

★

10 UM dos jovens e simpáticos casais paulistas que estiveram circulando no Rio nestes últimos dias, é o formado por Marcelo e Dina Paes Barreto Aliás, êles também estiveram no divertido jantar oferecido pelo sr. e sra. Alberto Bianchi.

★

11 O SR. Darcy Penteado que inaugurou com grande sucesso a sua exposição (Galeria Oca) na 2a.-feira passada, já está preparando as malas e deve seguir amanhã de volta para São Paulo. Seus desenhos fizeram grande sucesso e também os seus retratos. Basta dizer que nada menos, nada mais do que 12 sras. já pediram ao Darcy em questão que as retratasse, no seu traço moderno e categorizado. Isto quer dizer que êle vai mas voltará logo. Atenção! Valadão, Valadão, Valadão, pedi ao Darcy para levar sua encomenda. Procure-o.

★

12 QUERO agradecer a direção do Jequitimar e especialmente a minha amiga sra Marjory Prado, o permanente para frequentar êste clube e adjacências. No verão irei certamente dar uma circulada por lá.

★

13 O SR. e sra. Hélio Muniz encerrarão a sua temporada carioca na segunda-feira. Eles foram aliás, dos mais homenageados aqui no Rio, nestes últimos quinze dias.

★

14 SOB o título "Gente bem no gramado", o jornal "Voz da Baixada" editado em Cabo Frio, escreveu o seguinte: "Veteranos de Cabo Frio x Pioneers, Jacinto de Thormes, Alvaro Catão e outros do "society" no Estádio Aracy Machado - Dia 18 o jôgo, em benefício das obras da Matriz. A dezoito do corrente "acontecerá" um grande espetáculo futebolístico em Cabo Frio. A "gente bem" do Rio e de Petrópolis aqui virá para enfrentar os nossos veteranos em sensacional peleja, cuja renda reverterá em benefício das obras da Matriz. Integrado exclusivamente de pessoas que formam o "society" carioca e petropolitano, os visitantes vão demonstrar que sabem mando com elegância não apenas nos salões, mas também no gramado". Segue o artigo falando da escalação dos times e colocando o meu nome e dos srs. Alvaro Catão, Francisco Catão, José Eduardo e Mauro Brandão na reserva. Isto é que é o diabo pois nem mesmo como reserva (devo explicar, e não sem saber que estou contando vantagem que sempre fui o titular do time em questão), poderão contar comigo. Continuo mancando e portanto afastado das grandes pelejas. Mas irei até lá para ajudar tecnicamente os meninos.

★

15 ESTOU informado de que deverá vir ao Rio de Janeiro a fim de jogar polo durante a grande temporada internacional não só o ator William Holden como também o "playboy" internacional, Porfírio Rubirosa. Evidentemente o comparecimento dêstes senhores (que farão as mulheres desmaiar), dependerá de detalhes como por exemplo a qualidade dos cavalos nacionais, que é uma das imposições do sr. Rubirosa.

★

16 AINDA sôbre polo, posso informar que o Jockey Club Brasileiro, está realmente pensando em construir um campo nos seus terrenos da Lagoa. De uma conversa telefônica que tive com o sr. Carlos Eduardo de Sousa Campos, surgiu por parte dêle a idéia de instituir a "Ordem do Polo", que seria um agradecimento simbólico aos que estão trabalhando para divulgar êste esporte. Durante a conversa o nome do jornalista Mário Filho, surgiu como um dos inevitáveis merecedores dêsse prêmio. A "Ordem" teria a forma de um pequeno capacete de prata com o nome do homenageado e a data da entrega.

★

17 DESDE à tarde de ontem que já uma multidão se acotovelava à frente do novo Super Mercado, situado ali na Siqueira Campos. Eram principalmente as donas de casa curiosas que queriam investigar tudo que êste novo mercado possui. As seis horas da tarde outra multidão (atravessando a que estava lá fora) chegava atendendo ao convite dos srs. Augusto Frederico Schmidt, Vicente Gallez, Franzio Salles, Aron Bernardo Berliner (os dois últimos passaram 48 horas sem dormir, organizando tudo) para o "cock-tail" de inauguração. Entre latarias, legumes, ovos e adjacências, circulou o "whisky" e aconteceram discursos. Falou em primeiro lugar o sr. Augusto Frederico Schmidt que disse entre outras coisas, que aquêle super mercado havia sido construído sem qualquer ajuda do govêrno e que a única contribuição que recebiam era a presença naquele momento do Prefeito Negrão de Lima, que ali estava prestigiando o acontecimento. Foi seguido pelo sr. Vicente Gallez e finalmente o Prefeito da cidade que em poucas palavras e afiadíssimo, deu os seus parabéns aos organizadores. Era enorme o número de pessoas conhecidas presentes e de fôdo lado ouviam-se palavras de entusiasmo. A sra. Peggy Sales, por exemplo, afirmava que "Its just like New York" o sr. Horácio Lafer pelo seu lado dizia ser aquêle um ótimo e duplo negócio, bom para a papulação e bom para os seus proprietários.

As senhoras donas de casa que ontem olhavam lá de fóra, estarão hoje comprando com decisão, pois o super mercado, está funcionando desde esta manhã.

★

18 AMANHÃ no meu programa "Acontece", terei o embaixador Negrão de Lima, Governador desta Cidade.

Embaixador Negrão de Lima: amanhã às 7 horas o extremamente televisiônico governador da cidade estará na T. V. que é Tupi

Fernand Ledoux numa cena de "Les Visiteurs du Soir", de Marcel Carné, hoje, no 6º Programa do Centro de Cultura Cinematográfica

"EVA NO BRASIL" E A CENSURA

Cinema — Décio Vieira Ottoni

O Regulamento da Censura exige que um filme, para ser reconhecido como de longa metragem, além de possuir a extensão correspondente ao tempo de projeção de um programa normal (deduzido o tempo ocupado pelo complemento) possua mais quatro requisitos fundamentais. São êles: ter um entrecho, ou seja, contar uma história; possuir qualidade técnica, isto é, clareza, das imagens visuais e sonoras; possuir qualidade artística; e não atentar contra os princípios morais, cujos princípios o Código Penal delimita. "Eva no Brasil", um filme que está em exibição esta semana num pródigo circuito de 12 cinemas, não possui sequer um dêsses requisitos, ou melhor, tentou atender apenas ao que estipula a exigência de entrecho, confundindo entretanto duas histórias sem chegar a contar nenhuma das duas. Há filmes em que várias histórias são contadas simultaneamente, à margem do entrecho central; fora a principal, as outras são "suportes", embora se completem de maneira autônoma. Em "Eva no Brasil", ninguém sabe se pretendem contar a de um diretor em busca de uma concepção e uma intérprete para o seu filme ou a de duas irmãs gêmeas de temperamentos contrários.

Que os executores da Censura nunca tenham ouvido uma história, isso é admissível. No final das contas, êles são nomeados a pedido de pistolões, não prestam nenhum concurso de suficiência e ninguém pode afirmar nada sôbre a capacidade dêles, exceto dos que conhecemos pessoalmente, poucos aliás. Que êles julguem a qualidade técnica de um filme, isso é um absurdo. Muito mais familiarizado com a questão, um crítico idôneo, que não é um técnico em cinematografia, limita-se a observar apenas um resultado imediato da técnica de um filme, como de resto qualquer espectador sensível; se as imagens visuais estão nítidas e se as sonoras estão igualmente nítidas e sincronizadas, ao ponto de serem ouvidas. Mas daí até a petulância de dizer que um filme é tecnicamente bom ou mau, entre críticos e leigos, somente um censor se atreve a isso. Quanto a um censor dizer que um filme é artisticamente bom ou mau, isso dá para transbordar. A censura não está apta para exercer judicatura sôbre a qualidade técnica ou artística de um filme, matéria que lhe é adversa. Mas saber se uma fita atenta contra a moral do espectador, mesmo que falte o senso comum ao censor, o que é admissível diante da experiência que temos no nosso Serviço de Censura, existem os limites no Código do Processo Penal, além de farta jurisprudência firmada sôbre o que já foi um dia controverso. Pois bem: a Censura deu "Boa Qualidade" ao filme e autorizou a sua exibição para maiores de 10 anos. Precisamente para aqueles que podem sofrer a influência insana de um filme propositadamente imoral, pois os meninos poderiam achá-lo apenas aborrecido.

A que atribuir então a autorização de "Eva" pela nossa excêntrica Censura. Um francês "soi-disant" diretor cinematográfico, o sr. Pierre Caron, fez um filme que não é filme, exibiu uma série de mulheres de plástica deplorável, tôdas mais ou menos mal despidas. Até aí, nada de mais. Se êle fêz isso, carregando no mau gosto, é porque teve exemplo no próprio cinema nacional. Mas quando apresenta mulheres vestidas para "soirée" e propositadamente as despe para mostrar-lhes, num movimento canalha, as partes mais secretas, isso não é explicável. Não há ingenuidade nem burrice que não veja esta intenção velhaca do aventureiro francês e a questão só pode ser encarada colocando-se em jôgo a honorabilidade dos censores, já que a sua capacidade ninguém coloca em jôgo. Todos são unânimes em reconhecê-los como os melhores pagãos.

O fato de não nos determos no comentário dêste filme, indigno deve-se à circunstância de êle não chegar a ser um filme. Filmar, copiar o que filmou, gravar umas palavras bobas ou obscenas numa cinta não significa fazer um filme. E a função da crítica é sistematizar, interpretar e julgar. Esta "Eva" do francês, que êle diz ser do Brasil, é um caso para ser apurado não pelos críticos mas pela própria Polícia, da qual faz parte o Serviço de Censura de Diversões Públicas. E, quanto ao julgamento, também êle não cabe à crítica especializada, mais a um juiz. Só nos ocorre sugerir isso, e como se fala em sugestão, sugerir também que os produtores nacionais formem a sua Liga de Defesa da Picaretagem, pois os "out-siders" entraram nela quebrando todos os recordes batidos neste país.

— • —

Hoje, no C.C.C.: "Os Visitantes da Noite"

O Centro de Cultura Cinematográfica exibirá hoje à noite no auditório da Maison de France, "Les Visiteurs du Soir", de Marcel Carné. Êste é o Programa n.º 6 do CCC. A exibição será às 20,30 horas e o ingresso feito mediante ingresso social.

TIMBAUBA DA SILVA
ADVOGADO — Criminal e perícias. Diàriamente, das 12 às 14 horas. TELEFONE: 48-3570

Astrologia — Mirakoff

Hoje, 11 — A parte da manhã, será boa para iniciar viagem e pedir favores.

ACONTECERA HOJE AO LEITOR:

Seguem-se as possibilidades felizes ou não de hoje 11 de agôsto com horas e números promissores, para os leitores nascidos em quaisquer dia, mês e ano, nos períodos abaixo:

PARA OS NASCIDOS:

ENTRE 22 DE DEZEMBRO E 20 DE JANEIRO:
Apreensões, negócios insolúveis e dificuldades financeiras. 14, 16 e 18; 14, 16 e 81 (horas e números).

ENTRE 21 DE JANEIRO E 18 DE FEVEREIRO:
Dúvida, vacilação, inconstância e confusão psíquica e perigo de rompimento de amizades. 5, 6 e 9; 32, 34 e 35 (horas e números).

ENTRE 19 DE FEVEREIRO E 20 DE MARÇO:
Manhã promissora, com realizações de pequena monta; a tarde será duvidosa. 10, 11 e 12; 19, 20 e 21 (horas e números).

ENTRE 21 DE MARÇO E 20 DE ABRIL:
E' preciso não ter indecisões porque a tibieza poderá ser prejudicial. 13, 15 e 16; 22, 24 e 26 (horas e números).

ENTRE 21 DE ABRIL E 21 DE MAIO:
Probabilidades de gripes, dôres de cabeça e indisposições. 8, 18 e 19; 26, 27 e 28 (horas e números).

ENTRE 22 DE MAIO E 21 DE JUNHO:
Pequenas possibilidades sociais. Saúde abalada com dificuldades respiratórias. 20, 21 e 22; 33, 43 e 58 (horas e números).

ENTRE 22 DE JUNHO E 21 DE JULHO:
Recebimentos, notícias agradáveis e projetos grandiosos. 1, 2 e 3; 10, 20 e 30 (horas e números).

ENTRE 22 DE JULHO E 22 DE AGÔSTO:
Dia vitorioso, com lucros e projeção de amigos influentes. 10, 23 e 24; 37, 41 e 51 (horas e números).

ENTRE 23 DE AGÔSTO E 22 DE SETEMBRO:
Incertezas e hesitações. A noite será melhor. 20, 21 e 22; 123, 237 e 627 (horas e números).

ENTRE 23 DE SETEMBRO E 21 DE OUTUBRO:
Dia de maus presságios. Negócios periclitantes e encontros desagradáveis. 7, 17 e 23; 24, 40 e 50 (horas e números).

ENTRE 22 DE OUTUBRO E 21 DE NOVEMBRO:
Desastres sentimentais a apreensões. 8, 17 e 18; 44, 53 e 54 (horas e números).

ENTRE 22 DE NOVEMBRO E 21 DE DEZEMBRO:
Possibilidades felizes de novas amizades. Disposições aventureiras. Persistência de propósitos. 14, 16 e 18; 14, 23 e 34 (horas e números).

Ciência — ao alcance de todos

Dor de garganta

E' muito frequente ver-se pessoas queixarem-se da garganta, por estar esta sempre inflamada. Antes de mais nada devemos dizer que é um tanto vago dizer-se inflamação da garganta, porque êstes processos inflamatórios ora se assestam nas amígdalas ora no fundo da garganta, cujo nome técnico é faringe. Portanto falando-se em inflamação da garganta, deve-se distinguir as amigdalites ou sejam as inflamações das amígdalas e as faringites ou sejam as inflamações do faringe.

As amígdalas são formações linfoides localizadas na garganta e que têm como finalidade fazer a defesa da mesma contra as agressões microbianas, que frequentemente a ameaçam. Elas juntamente com outras formações da mesma natureza e função, mas de tamanho muito menor e menos visíveis, formam um extenso anel linfático, chamado de Waldeyer. Estamos fazendo referência a estas pequenas formações linfáticas para dizer que a remoção cirúrgica das amígdalas, quando se faz necessário, não traz nenhum distúrbio pela falta que possa fazer, uma vez que a sua função pode ser inteiramente suprida pelos remanescentes dêste vasto anel linfático de Waldeyer. Portanto, nenhum receio se deve ter em remover as amígdalas palatinas quando estão doentes pelo receio de sua falta fisiológica. As amígdalas são, como já dissemos acima, uma das sedes das inflamações da garganta, constituindo as amígdalas. Estas se distinguem em agudas e crônicas.

AS inflamações agudas das amígdalas se apresentam sob várias formas clínicas. A forma mais comum é a chamada angina pultacea. Êste tipo de amigdalite se caracteriza por uma vermelhidão das amígdalas, que se apresentam além disto cobertas por um induto branco-amarelado que pode adquirir maior ou menor extensão. Às vêzes o induto pultaceo branco-amarelado cobre inteiramente as amígdalas, enquanto que outras vêzes êle apenas aflora no orifício das criptas da tonsila (designação menos frequente das amígdalas). As criptas das amígdalas são canais que penetram às vêzes profundamente nas mesmas, a ponto de atingirem então a sua cápsula que é o seu externo limite interno. Estas criptas se abrem livremente na superfície das amígdalas, por pequenos orifícios por onde nos casos de inflamações de tipo pultáceo transborda o exudato desta inflamação. O exudato nada mais é do que o pus. A amigdalite flegmonosa é outro tipo de inflamação amigdaliana que se caracteriza por sua intensa congestão da amígdala que se apresenta além disto, muito aumentada de volume. E' ainda um caráter dêste tipo de inflamação das amígdalas o ser a mesma unilateral, ficando a inflamação na maioria dos casos limitada a uma só. Existem duas formas de amígdalas flegmonosa, sendo uma caracterizada pela inflamação na amígdala propriamente, enquanto que a outra se distingue desta por ser o processo flegmonoso de localização mais peri-amigdaliana de tipo flegmonoso, com relativa frequência acabam na formação de um abcesso. Outro tipo de inflamação aguda da amígdala muito interessante é a chamada angina ou amigdalite de Vincent. Caracteriza-se a angina de Vincent por uma pequena ulceração situada na porção superior da amígdala. E' também como a precedente uma inflamação que se caracteriza dentro de outros elementos por ser unilateral. A ulceração é pequena porém profunda e de caráter necrótico. Esta amigdalite é muito benigna e cura espontâneamente no fim de uma semana. E' esta doença causada por uma simbiose microbiana, isto é, uma associação de dois germes, um espirilo e um bacilo. Estas inflamações das amígdalas se verificam geralmente em pessoas que têm dentes cariados, servindo os dentes assim danificados como habitat para os referidos germes.

OUTRO tipo de inflamação aguda das amígdalas é a angina diftérica, amigdalite traiçoeira e muito grave, se não fôr tratada precocemente e adequadamente. Esta inflamação tonsilar se caracteriza pela formação sôbre as amígdalas de uma falsa membrana branca na maioria das vêzes, mas que pode ser pardacenta em certas formas graves. Esta amigdalite é determinada por um microbio, o bacilo de Loeffler. Embora iniciada na garganta, a inflamação emerge ao laringe, constituindo então o crupe, localização muito grave da doença, porque acaba trazendo a obstrução do órgão vocal e a morte por asfixia.

Das inflamações crônicas das amígdalas se resumem na amigdalite lacunar crônica, que se caracteriza pela existência na superfície das amígdalas de orifícios dilatados que nada mais são que os das criptas amigdalianas, que neste casos estão cheias de pus ou de uma massa branca, que se chama tecnicamente de caseum. Estas partículas amarelas que se eliminam periodicamente e que costumam exalar mau cheiro, quando examinadas ao microscópio, mostram a existência de globulos de pus e de germes. São estas inflamações das amígdalas muito traiçoeiras, porque não dozm e como tal não chamam a atenção do docente e do médico, podendo passar desapercebida, e cau-

(Conclui na 10.ª página)

Registro

ANIVERSARIOS

FAZEM ANOS HOJE
SENHORES:
JOÃO FUNCHAL GARCIA — Passa hoje a data natalícia do nosso companheiro de redação, Funchal Garcia, que por êsse motivo receberá as homenagens mais sinceras de todos os seus companheiros.

— Desembargador Frederico Sussekind; coronel Lima Ribeiro Cintra; Alberto Pessoa; Lauro Frosard de Sousa; Nader Potet; dr. Alexandre Barbosa de Fonseca; Ernesto F. Coelho; Alki Bandeira de Melo; Silvério José Lopes; Artur José da Costa Barros; Rui Leal Barroso; Nelson Pinto do Nascimento; José Moreira; Haroldo de Sousa Luz; J. J. de Miranda; João Nunes Ribeiro; Paulo Mendonça; Américo Carneiro e Carlos Tompson Fleres Neto.

— Fêz anos ontem o jovem José Maurício Machado dos Santos.

— Fazem anos hoje os nossos confrades srs. Valter Gomes Cardim Sobrinho e Antônio Pompílio Corrêa da Silva.

— Por motivo de seu aniversário natalício, ontem transcorrido, foi o sr. Noé Guimarães, administrador do edifício Herbert Moses, da ABI, alvo de expressivas homenagens por parte de seus companheiros de trabalho, aos quais ofereceu um coquetel de cordialidade.

SENHORAS:
Altina de Vasconcelos Cardoso; Dolores da Costa Barros; Maria Eduarda Dias; Silvia Barroso; Raquel Tapajós Gonçalves; Joana Luís da Silva Carmo e Clélia Pereira Guimarães.

CASAMENTOS

Na matriz de São Mateus e N. S. da Conceição, em Osvaldo Cruz, realiza-se hoje, às 18 horas, o enlace matrimonial da srta. Marília da Costa, filha do sr. Antônio da Costa, com o sr. Wilson Guimarães da Cruz. Após a cerimônia os nubentes ofereceram uma recepção íntima às pessoas da amizade.

HOMENAGENS

Realiza-se hoje, sábado, às 20 horas, no restaurante da ABI, o banquete que amigos e admiradores do desembargador Frederico Sussekind lhe oferecem por motivo de seu aniversário natalício e rejubilados pela sua escolha para Corregedor de Justiça. As listas de adesões a essa homenagem podem ser encontradas na Biblioteca do Tribunal de Justiça, na Procuradoria Geral do Distrito Federal, no Tabelião Milanez, nos cartórios dos Terceiros Ofícios da Primeira e da Segunda Varas de Orfãos, no "Jornal do Comércio" e na secretaria da ABI, com o sr. Júlio Moreira.

EXPOSIÇÕES

Está marcada para os dias 29 e 30 de setembro, a 42ª Exposição do Brasil Kennel Club, já sendo grande o número de cães inscritos para êsse certame internacional, que será julgado pelo juiz inglês William MacDonald Dale, especialmente convidado. A par do desfile canino, apreciarão os especialistas a elegância das "apresentantes", como vem acontecendo nessa festa que tem um misto de social e esportivo e que já figura em lugar de destaque no "carnet" social do Rio. O local para essa exibição ainda não foi escolhido, estando abertas as inscrições na sede do BKC, Rua Debret, 23, 13º andar, até o dia 10 de setembro vindouro.

— Wagner Fraguas, atualmente à frente da Colméia de Pintores do Brasil, juntamente com o prof. Heloísio Noronha, vai realizar, em setembro vindouro, uma exposição de seus trabalhos na cidade de Vitória, Espírito Santo, onde estêve recentemente em gôzo do prêmio de viagem de boa vizinhança.

FESTAS

O Olímpico Clube realizará no dia 19 do corrente, domingo, das 20,30 às 23,30 horas, mais uma noite dançante dedicada ao quadro social e suas famílias na sede da Rua Alvaro Alvim. Animando as danças, tocará a orquestra Rolyan, sob a direção de Naylor.

— No auditório da ABI, será realizada, hoje, sábado, a solenidade de posse da nova Diretoria do Círculo Brasileiro de Ilusionismo, com início às 20 horas. A segunda parte do programa compreende a apresentação de um "show" artístico, com números da arte mágica, executados pelos sócios do CBI.

— Nos salões do Automóvel Clube do Brasil será realizada, no próximo dia 19, às 10 horas, uma festa infantil, com números de Fred e Carequinha. Haverá distribuição de balas aos filhos dos associados.

— O Departamento Social do Bangu A. C., e a Ala Alvirrubra, em conjunto, oferecem no próximo dia 25, na sede social, uma festa animada pela orquestra de "El Cubanito".

Teatro — Francisco Pereira da Silva

A Companhia Eva e Seus Artistas está apresentando no Serrador o melhor dos três espetáculos de sua atual temporada: o original de Luís Iglézias, "Lotária" que tem direção de Willy Keller e cenário de Pernambuco de Oliveira.

Luís Iglézias, o empresário da companhia, resolveu desta vez deixar de lado as comediazinhas que Eva vinha apresentando e, como talentoso e festejado autor do teatro indígena, montar a sua comédia "Lotária" que de agora em diante será a nossa Sabrina, ou melhor a Sabrina dos pobres, assim como o ator Valmor Chagas — dizem uns — é o Paulo Autran dos pobres. Mas não cuide o leitor que a comparação vai em desmerecimento, pelo contrário, e no caso de "Lotária", a Sabrina dos pobres louvamos um original que, escrito especialmente para a estrêla da companhia, consegue no Serrador melhor e mais positivo resultado. Nunca vimos o elenco de Eva mais ajustado, mais autêntico o desempenho de cada um de seus elementos. Que se trata de um sucesso não temos a menor dúvida, tanto que, já à saída do teatro, ouvimos comentários assim:

— E aquela resposta de Lotária quando lhe perguntaram se era carioca? e diz ela — sou uma parte em dez. Gozado, hein?

— Um amor — comentou a mocinha Eva é um amor.

— E quando dez indivíduos se reunem quatro são mineiros, dois nortistas, dois gaúchos, um paulista e um carioca!

— Já sei, o carioca faz anedotas!

— E que faz o paulista?

— Não politica faz o mineiro, o paulista faz pôse o quem trabalha é o português! Boa, muito boa!

E logo depois um casal feliz, se deliciando ainda com a menina traquinas que só Eva sabe viver, relembrava as astúcias de Lotária.

— Você Lotária, conseguiu penetrar os porões...

— Não Foi assim — você, Lotária, conseguiu entrar nos nossos bastidores e...

Isso, e Lotária retrucou — bastidores, n-ã-o, penetrei os portões da gente bem!

E o casal saiu feliz porque porão lembra rio da lama, estarrecer, pulverizar e outras palavras hoje tão importantes Como vêem vocês, peça que consegue fazer o espectador rememorar trechos de seu diálogo tem êxito garantido. E no caso merecido

"LOTARIA" — diz a publicidade da companhia — é uma comédia de "maus costumes" Pretende ser uma sátira amarga à nossa sociedade, o que em parte não concordamos, pois achamos que se trata apenas de um divertimento sem maiores preocupações. A história da empregadinha de um casal "nouveau-riche" que se chama Lotária Coelho e que é chamada por Otária (quando otário é o patrão) e que de trocadilho em trocadilho se revela... bem, não vamos dizer o resto porque assim estragaríamos o desfecho. Vamos dizer que por ela fala o autor, ela é a moral da história, a testemunha dos cacoetes do "café-society", a crítica do "blue-jeans" (é nacionalista — se temos o gibão dos vaqueiros nordestinos, ou dos pampas), a agulha que fere as senhoras bem, nas suas conversas de cabeleireiros, o anjo dos lares em perigo de desmoronamento e por tudo e acima, encantadoramente inteligente e... romântica Quem é Lotária, afinal? uma empregadinha de verdade ou princesa? a filha do Tzar ou a prendada senhorinha filha de um industrial? ou não será uma das três do Sabonete Araxá? Calma, tetrarca Lotária é Ladina! Ousada! Teimosa! Aliciante! Rebelde! Irresistível! Amorosa! Um acróstico.

—o:—

A estréia de hoje — No Teatro de Bolso, às 21 horas, estréia do original de Aurimar Rocha, "Os Elegantes". Direção de Henriette Morineau

CASTANHO OU PRETO
AGUA JAVA
Para tingir os cabelos discretamente

Rádio & TV — Alberto Rego

Alô! Seu Duarte!

UMA das coisas mais prejudiciais aos ouvidos daqueles que têm a infelicidade de ligar, na parte da manhã, para a Tamoio, é ouvir a "Hora Sertaneja". Este programa é um amontoado de ruindades, destacando-se, dentre elas, a dupla caipira Zequinha x Zizinho. Como canta mal! E o locutor? Chega a fazer o ouvinte ficar arrepiado, quando com a sua voz marôta, querendo talvez fingir um anonimato diante subrepticiamente "Alô! Alô! Seu Duarte, estou em tôda parte, hoje conversa com o senhor"...

Ivette Giraud em São Paulo

IVETE Giraud é a mais recente artista internacional contratada pela Organização Victor Costa. Apresentar-se-á ao público paulista na segunda quinzena dêste mês através das Rádios Nacional, Cultura e Excelsior e pela TV-Paulista-Canal 5.

Orquestra Sinfônica

DIRETAMENTE do Teatro Municipal, a Rádio Ministério da Educação transmitirá, hoje, às 16,30, mais um Concêrto da Orquestra Sinfônica Brasileira, sob a regência do maestro Laberto Baldi, tendo como solista Olívia Nicolau.

Ari e anúncios

ARI Barroso comandará o setor esportivo da TV-Nacional. E por falar em TV-Nacional, o número de comerciantes que desejam anunciar naquele novo canal é impressionante. A fila cada dia que passa, aumenta mais e, segundo apuramos, ultrapassou à expectativa.

Técnico a caminho do Rio

SARREBRUCK, 10 (AFP) — O professor Hermann Mathias Goergen, ex-Diretor Geral da Radiodifusão Sarrense, seguirá amanhã para o Brasil, onde permanecerá até o fim de setembro. Goergen era professor da Universidade de Juiz de Fora e havia representado o Sarre, em julho de 1955, no Congresso Eucarístico Mundial do Rio de Janeiro. Proposto para candidato à presidência do Partido Cristão Popular do Sarre, que recentemente decidiu a união com o partido alemão do "Zentrum", o professor Goergen declinou provisòriamente desse oferecimento em consequência dos interêsses de ordem profissional que espera regular no Brasil.

A "Vanguarda Juvenil" é o "Clube do Guri" mais velho. Moças e rapazes demonstram suas habilidades artísticas na TV-Tupi, aos sábados, nêsse programa que é produzido e dirigido por Samuel Rozemberg. A cena de "Ballet" acima, pertence a uma das fases dêsse programa que hoje estará presente no Canal 6

A cantora francêsa, criadora do sucesso "Madame Hortensia" é uma das mais credenciadas representantes, no momento, da canção de sua terra, e deverá estrear, nesta Capital, em princípios de setembro na Mayrink Veiga.

Uma boa peça

LOGO mais, às 22,20, teremos no Canal 6 a apresentação da peça de Paul Nivoix "Como os maridos enganam", em tradução do novo acadêmico Raimundo de Magalhães Júnior. Tomarão parte, sob a direção de Mário Provenzano, os teleatores: Aimée, Ribeiro Fortes, Solange França, Alberto Perez e Alair Nazareth. A peça é interessante. Vamos apreciar o desempenho do elenco de "Aimée e seu teatro", que hoje se despede dos telespectadores deste Canal.

CARTAZ

TEATROS

CARLOS GOMES - 22-1581 - "Aperta o Cinto" às 20 e 22 horas; vesp. às quintas, sábados e domingos às 16 horas.

COPACABANA 58-1818 "Aconteceu Naquela Noite" às 21,30 horas Vesperais às quintas, sábados e domingos às 16 horas.

DULCINA 32-5817 — "A Viúva Astuciosa"; às 21 horas Aos sábados sessões às 20 e 22 horas; vesp. às quintas e domingos às 16 horas.

DUQUE 22-1236

FOLIES 27-8216 "Chez Copacabana"; às 20 e 22 horas. Vesp aos sábados e domingos às 16 horas.

GLORIA — 22-8016.

GINASTICO 42-4090 — "A Casa de Chá do Luar de Agôsto" às 21 horas Vesperais às quintas sábados e domingos às 16 horas.

JARDEL 27-8712 - "Está em Tôdas"; às 20 e 22 horas; vesp aos sábados e domingos às 16 horas.

JOÃO CAETANO "Agora a Coisa Vai" às 20 e 22 horas. Vesp às quintas sábados e domingos às 16 horas.

MADUREIRA — "Vira o Disco" às 21 horas.

MUNICIPAL — 42-3103:

RECREIO 24-3164

REPUBLICA 22-0272 -

RIVAL 22-2721 - "Os Filhos da Bruxa" às 20 e 22 horas; vesp. às quintas sábados e domingos às 16 horas

SERRADOR — 42-6442 — "Lotéria" às 21,15 horas. Vesp. às quintas, sábados e domingos, às 16 horas.

TABLADO 26-4555 — "A Sombra do Desfiladeiro" e "O Macaco da Vizinha" Às quintas, extas e sábados às 21 horas e aos domingos às 17 horas.

TEATRO DE BOLSO - 27-1037 —

TIJUCA — "Gente Bem do Morro"; às 21 horas; aos sábados às 16, 20 e 22 horas.

CINEMAS

Os lançamentos

A ROMANA (La Romana) — Italo-francês, em prêto e branco, dirigido por Luigi Zampa, com Gina Lollobrigida, Daniel Gelin, Raymond Pellegrin, Franco Fabrizi. História de uma romana pobre que acaba se prostituindo, após ser forçada a se entregar a um polícia fascista. Descobrindo depois que seu noivo é casado e tem filhos, a romana acaba se apaixonando por um jovem anarquista. RIVOLI, AZTECA, PRESIDENTE CARUSO, SANTO AFONSO, S. PEDRO e MEIER. Impróprio até 18 anos.

DEPOIS EU CONTO — Nacional dirigido por José Carlos Burle, com Anselmo Duarte, Eliana, Ilka Soares, Grande Otelo e Dercy Gonçalves. Uma sátira à "gente bem" do "café society". ALVORADA, SÃO JOSÉ, IMPERATOR, PATHÉ, PAX, ESKYE, FLUMINENSE, COLISEU, VAZ LOBO, BARONESA, SANTA CECILIA, ROSÁRIO, RIO BRANCO e PARAISO, no horário de 12,20 (PATHÉ), 2 — 3.40 — 5.20 — 7 — 8.40 e 10.20 horas. No PAX aos domingos as sessões começam às 9 horas da manhã.

O ASSASSINO ANDA SÔLTO (The Killer Is Loose) Em prêto e branco, dirigido por Budd Boetticher, com Joseph Cotten, Michael Pate, Wendell Corey, Rhonda Fleming. "Thriller" narrando o assalto a uma Companhia de Construções e Empréstimos, com a cumplicidade do Contador da firma, que jura vingar-se dos representantes da lei. ODEON, AVENIDA, MARACANÃ, TIJUCA e JOFFAR no horário de 2 — 3.40 — 5.20 — 7 — 8.40 e 10.20 horas.

A GRANDE PAIXÃO (Le Grand Jeu) — Franco-Italiano, em tecnicolor, dirigido por Robert Siodmak, com Gina Lollobrigida, Jean-Claude Pascal, Arletty e Raymond Pellegrin. Melodrama romântico de um advogado francês que foge para a África do Norte por causa de seus negócios ilícitos para sustentar o luxo da amante. Depois de alistar-se na Legião Estrangeira, desenganado pela espera da mulher que deixara em Paris acaba vivendo com uma sósia da outra. S. LUIZ, REX, RIAN, IPANEMA e CARIOCA, no horário normal.

CASA DE BAMBU (House of Bamboo) — Cinemascópio, dirigido por Samuel Fuller, com Robert Stack, Robert Ryan, Shirley Yamaguchi e Cameron Mitchell. — História de "gangsters" filmada no Japão. Em reprise no LEBLON, no horário normal.

COMANDOS DO AR (Strategic Air Command) — Em tecnicolor e VistaVision, dirigido por Anthony Mann, com James Stewart, June Allyson, Frank Lovejoy e Barry Sullivan. Semidocumentário apresentando um lançador de "baseball" que se transforma em herói da Aviação, experimentando tipos de fortalezas-voadoras. PLAZA (mais-dia), ASTÓRIA, COLONIAL, OLINDA, MASCOTE, REGÊNCIA, ROYAL e MELLO, no horário normal; MAUÁ: 3 - 5 - 7 e 9 horas; GUARACY (Rocha Miranda).

EVA NO BRASIL — Nacional, dirigido pelo francês Pierre Caron, com Colé e Nélia Paula. Comédia musical. — VITÓRIA, COPACABANA, MIRAMAR, AMÉRICA, ABOLIÇÃO, MADUREIRA, BONSUCESSO, BRAZ DE PINA, ICARAÍ, ODEON (Niterói), CAPITÓLIO (Petrópolis) e PAZ no horário normal.

A CORÔA E A ESPADA (Quentin Durward) — Cinemascópio, dirigido por Richard Thorpe, com Robert Taylor, Kay Kendall, e Robert Morley. História de uma condessa prometida em casamento a um lorde e que acaba aceitando do sobrinho dêste, um jovem e destemido escocês que a salva de um bando de salteadores ao escondê-la para seu tio. Cines METRO, no horário de 11.40 (METRO PASSEIO) 1.45 — 3.50 — 5.55 — 8 e 10 horas.

AS CHUVAS DE RANCHIPUR (The Rains of Ranchipur) — Cinemascópio, refilmagem de "E as Chuvas Chegaram" dirigido por Jean Negulesco, com Lana Turner, Richard Burton, Fred MacMurray, Joan Caulfield, Michael Rennie e Eugenie Leontovich. História desenrolada no Paquistão, onde uma jovem casada se apaixona pelo filho da proprietária de uma cavalariça, tendo de vencer a resistência do rapaz e a revolta da senhora. PALÁCIO ROXY e MADRID, no horário normal.

QUANDO O CORAÇÃO FLORESCE (Summertime) — Tecnicolor britânico dirigido por David Lean, com Katherine Hepburn e Rossano Brazzi. Drama de uma tímida e puritana secretária americana que vive um episódio romântico durante suas férias em Veneza. IMPÉRIO, no horário normal. Lançamento até 14 anos.

Solicitamos aos srs. exibidores a gentileza de atualizarem as programações e mudanças de filmes, escrevendo ou telefonando para Antônio Freire - DC — Av. Rio Branco, 25 - Tel 23-4472 das 15 às 17 horas

CENTRO

CAPITÓLIO 22-6780 "Sessões Passatempo"

CATUMBI — 28-3081 — "Sangue de Mexico".

CINEAC TRIANON — 42-6024 — "Sessões Passatempo".

COLONIAL 42-8512 — "Comandos do Ar".

EDEN — CINE SA' 32-2923 "Capitães da Areia".

FENIANO 43-9074 "No Rastro da Vingança"

GLORIA 42-8378 "Depois eu Conto"

IMPERIO 32-8063 "Quando o Coração Floresce"

Zenda" "O Prisioneiro de Mogadouros" 22-7979 — "O Adorado Tirano" e "Uma Daquelas Mulheres"

MEM DE SA' — 42-2232 — "Ambição de Covardes"

METRO PASSEIO — 22-6141 — "A Coroa e a Espada".

ODEON 22-1508 — "O Assassino Anda Sôlto".

OLIMPIA 42-4983 — "Bandeira Negra" e "A Grande Esperança".

PALÁCIO — 22-0838 — "As Chuvas de Ranchipur".

PATHÉ — 22-8795 — "Depois eu Conto".

PLAZA — 22-1097 — "Comando do Ar".

PRESIDENTE — 42-7128 — "La Romana".

PRIMOR — 43-6681 — "Até o Último Tiro"

REX — 22-6327 — "A Grande Paixão".

RIO BRANCO 43-1639 — "Depois eu Conto".

RIVOLI "La Romana".

S. JOSÉ 42-0592 "Voando Para o Além"

VITÓRIA 42-9020 "Eva no Brasil".

ZONA SUL

ALASKA "O Assassino Ainda Sôlto"

ALVORADA — 27-2936 — "Depois eu Conto".

ARLEQUIM — [illegible] — "Verdil"

ASTÓRIA — 47-0466 — "Comando do Ar".

AZTECA — 45-6813 — "La Romana".

BOTAFOGO — 26-2250 — "O Assassino Anda Sôlto".

CARUSO COPACABANA — "La Romana".

COPACABANA — 57-5134 — "Eva no Brasil".

DANUBIO — 37-1980 — "O Implacável"

FLORESTA — 26-6257 — "Chico Viola Não Morreu" e "Código Secreto".

GUANABARA — 26-9339 — "A Fonte dos Desejos".

IPANEMA — 47-3806 — "A Grande Paixão".

LEBLON — 27-7805 — "Casa de Bambu".

LEME — 37-6412 — "Principe Pirata".

METRO COPACABANA 37-9797 "A Corôa e a Espada"

MIRAMAR "Eva no Brasil".

NACIONAL 26-6072 "A Romana"

PAX — 27-6621 — "Depois eu Conto".

PIRAJÁ — 47-2661 — "O Assassino Anda Sôlto".

POLITEAMA — 25-1143 — "Ambição de Covardes".

RIAN — "A Grande Paixão".

ROYAL — "Comando do Ar".

ROXY — "As Chuvas de Ranchipur".

S. LUIS — 25-7679 — "A Grande Paixão".

ZONA NORTE

AMERICA — 48-4519 — "Eva no Brasil".

AVENIDA — 48-1667 — "O Assassino Anda Sôlto".

BANDEIRA — 28-7575 — "Ouro Maldito".

CARIOCA — 28-8187 — "A Grande Paixão".

ESKYE — 28-5513 — "Voando Para o Além"

FLUMINENSE — 28-1404 — "Depois eu Conto".

GRAJAU 38-1311

HADDOCK LOBO — 48-9610 — "Casado Como Fera"

MADRID 48-1184 — "As Chuvas de Ranchipur".

MARACANÃ 48-1010 — "O Assassino Anda Sôlto".

METRO TIJUCA 48-9970 — "A Coroa e a Espada".

NATAL — 48-1480 — "Ambição de Covardes".

OLINDA — 48-1032 — "Comando do Ar".

SANTA ALICE — 38-9993 — "O Escudo Negro de Falworth".

SANTO AFONSO — "A Romana".

TIJUCA — 48-4518 — "O Assassino Anda Sôlto".

VILA ISABEL — 38-1310 — "Invasores de Marte".

SUBURBIOS DA CENTRAL

ABOLIÇÃO — "Eva no Brasil".

AGUA SANTA — "Espada de Damasco".

ALFA — 29-8215 — "O Corsário de Tripoli".

ANCHIETA

BANDEIRANTES — 29-3262 — "A Bela e o Renegado" e "Primo do Canaveiro".

BELMAR — 39-1744 — "Ambição de Covardes".

BENTO RIBEIRO "Francis Entre as Ilhas".

CASSIANO — 29-4717.

COLISEU — 29-8753 — "Depois eu Conto".

COELHO NETO "Rainha de Sabá"

GUARACI (Rocha Miranda) — "Comando do Ar".

IRAJÁ' 28-8330 — "Os Bravos não se Rendem".

IMPERATOR — "Depois eu Conto"

JOFFAR 29-0652

KOSMOS.

MADUREIRA — 29-3777 — "Eva no Brasil".

MARABÁ' — 29-8038 — "Sintonia Carioca".

MASCOTE — 29-0411 — "Comando do Ar".

MEIER — 29-1222 — "A Romana" "A Paixão de uma Vida".

MODELO — 29-1578 - "A Doca do Diabo"

MONTE CASTELO — 29-8250 — "Carnaval em Caxias".

NOVO HORIZONTE — "Homens que são Feras" e "O Monstro de Londres".

PALACIO STA. CRUZ — Hienas Humanas".

PALACIO VITORIA — 48-1971 — "Lua de Mel Agitada".

PARATODOS — 29-3191 — "Cuidai de Vossas Filhas".

PILAR — "Orquídeas Para Minha Esposa" e "Eu e o Júri"

REALENGO — "Ali Babá".

REGENCIA — "Comando do Ar".

RIDAN 49-1633 — "Rio Vermelho".

ROULIEN 49-5691 — "Como Agarrar Um Milionário".

S. GERALDO — "Vamos Com Calma".

S. JERONIMO — "O Rapto"

TODOS OS SANTOS 49-0300 "E' Com Este Que eu Vou".

VAZ LOBO — 29-9198 — "Depois eu Conto".

SUBURBIOS DA LEOPOLDINA

BONSUCESSO — "Eva no Brasil".

BRAZ DE PINA — "Eva no Brasil".

LEOPOLDINA — "Férias de Amor".

MAUA' — "Comando do Ar".

MELLO — "Comando do Ar".

ORIENTE — 30-1131.

PALACIO HIGIENOPOLIS — "O Principe Valente".

PARAISO — 30-1060 — "Depois eu Conto".

RAMOS — 30-1094 — "Império do Crime".

ROSARIO — 30-1889 — "Depois eu Conto".

SANTA CECILIA — 30-2666 — "Depois eu Conto".

SANTA HELENA — "Ali Babá".

S PEDRO — 30-4181 — "La Romana"

ILHA DO GOVERNADOR

JOAR — [illegible] Invictos"

ITAMAR — "Com o Céu no Coração".

JARDIM — "Ambição de Covardes"

NITEROI

CASSINO ICARAI' — "Ambição de Covardes".

CENTRAL — "Aposenta-se um Marido".

ODEON — "Eva no Brasil".

IMPERIAL — "A Conquista do Oeste".

PALACE — "A Mulher do Rio".

VERA CRUZ — "Tesouro do Mar Colorido".

SÃO GONÇALO

MUTUA' — "Falsa Obsessão" e "A Cidade do Mal".

PETROPOLIS

CAPITOLIO — "Eva no Brasil".

D. PEDRO — "O Feijão é Nosso".

PETROPOLIS — "Qual Será Nosso Amanhã".

SANTA TERESA — "Abrindo o Horizonte" e "Corrida às Avessas".

JACAREPAGUA

MARAJO' — "Dias de Amor".

BARONEZA — JPA-623 — "Depois eu Conto"

BANGU

MOÇA BONITA — "O Grande Guerreiro"

MODERNO — BNG-842 — "O Castelo Invencível".

CAXIAS

CAXIAS — "Mademoiselle de Paris".

PAZ — "Férias de Amor".

POPULAR — "O Assassino Anda Sôlto".

TRES RIOS

REX — "Tarântula".

VILA MIRITI

GLORIA — "Mademoiselle de Paris".

BARRA MANSA

EDEN — "O Ultimo Cartucho".

PALACIO — "A Rainha do Mar".

SAUDADE — "Alma Invencível".

VOLTA REDONDA

AVENIDA — "A Flôr do Pecado".

O tema de "Aventura Sangrenta"

No rigoroso inverno de 1804, um estranho e decidido grupo viajava ao largo do Rio Mississipi, em direção à aldeia dos índios Mandan, em Dakota do Norte. Ali foi encontrada a jovem e bela Sacajawea, uma destemida índia que passou a fazer parte do grupo que veio a escrever com sangue um dos mais emocionantes episódios da história norte-americana.

Servindo como guia da expedição, e também como alvo dos amores de um dos seus chefes, o capitão William Clark, Sacajawea empresta um tom romântico a êsse empolgante argumento baseado numa epopéia da vida real.

Alec Guinness e Jack Hawkins, principais intérpretes de "Prisioneiro do Remorso", numa cena do poderoso drama da Columbia, que estará no cartaz do cinema Vitória e casas do circuito durante a próxima semana

"Prisioneiro do Remorso"

"Prisioneiro do Remorso", o grande filme dramático distribuído pela Columbia Pictures e que os cinemas Vitória, Copacabana, Pirajá, Abolição, Madureira, Bonsucesso, Odeon, (Nit.), Capitólio (Pet.), e outros pretendem estrear na próxima segunda-feira, é talvez um dos poucos, senão o único, a apresentar personagens sem nomes. Alec Guinness, por exemplo, é chamado apenas de Cardeal, enquanto Jack Hawkins, que com êle estrela a película, é identificado sòmente como Inquisidor. Os demais personagens recebem nomes gerais, como Guarda, Secretário, Jovem, e assim por diante. O motivo de não darem nomes aos personagens torna-se evidente quando se sabe que a história focaliza um dos episódios dramáticos ocorridos recentemente num dos países dominados pelo regime totalitário. O filme foi rodado na Inglaterra e na Bélgica, e a famosa Catedral de Bruges serviu para uma das seqüências de interior, quando o Cardeal celebra a cerimônia religiosa, a última antes de ser preso e acusado de traidor do estado.

Mazzaropi com Ângela Maria em "Fuzileiro do Amor" no dia 20 em cartaz

Mazzaropi e Angela Maria vão aparecer juntos em "Fuzileiro do Amor", a próxima estréia do cinema nacional nesta Capital. O grande cômico e a grande cantora ão uma garantia para qualquer filme, maxime nesta produção de Osvaldo Massaini e Alípio Ramos, em que há campo bastante para que cada um dos artistas possa dar expansão ao talento que caracteriza cada um dêles no seu gênero. Angela canta; Mazzaropi faz graças duplas, pois tem um duplo papel, sob a direção de Eurides Ramos.

"Fuzileiro do Amor", que apresenta ainda grande elenco, vai aparecer sob o sêlo da Unida Filmes, no próximo dia 20, no Circuito Plaza.

E' tôda uma página da história da França...

E' tôda uma página vibrante de emoções da história da França o que veremos na grandiosa produção franco-italiana, em eastmancolor, "Os Amores de uma Rainha", cujo argumento foi extraído por Abel Gance do famoso romance de Alexandre Dumas, "La Reine Margot". Ao diretor Jean Dreville (de quem já tivemos: "Virgem e Pecadora", "A Batalha da Água Pesada", "A Preguiça", episódio de "Os Sete Pecados Capitais" etc) coube transformar em imagens êsse grande espetáculo que tem como protagonistas: Jeanne Moreau, Françoise Rosay, Armando Francioli e outros, além do milhares de figurantes.

"Os Amores de uma Rainha" será a próxima atração da França Filmes, a partir da próxima segunda-feira nos cinemas Rex, São Luís, Rian, Ipanema, Alaska Carioca e Petrópolis.

Debbye Reynolds apanhou Frank Sinatra numa armadilha... estes são os principais intérpretes de "Armadilha Amorosa"

"Armadilha Amorosa", uma comédia para valer...

Frank Sinatra, Debbie Reynolds, David Wayne e Celeste Holm formam um dos quartetos mais afinados do cinema na comédia "Armadilha Amorosa" (The Tender Trap), que os cines Metro apresentarão a partir de quarta-feira próxima. Seu enredo é dos mais divertidos e curiosos, pois, focaliza a vida de um rapaz solteiro, com tôdas as possibilidades de permanecer num celibato indefinido, que um belo dia cai numa armadilha de amor... Como, quando e onde é que constitui a trama cômica dêsse filme que vai dar muito o que falar... e rir, especialmente. A direção é de Charles Walters, que reuniu alguns dos mais belos "brotos" de Hollywood em tôrno do solteirão Sinatra: Debbie, Celeste, Jarma Lewis, Lola Albright e Carolyn Jones.

Charlton Heston, Donna Reed e Fred Mac Murray são os intérpretes de "Aventura Sangrenta", o drama Vistavision da Paramount, que veremos na próxima semana

ANSELMO DUARTE COMEMORA SEUS DEZ ANOS DE CINEMA

Grandes sucessos foram alcançados pelo simpático galã do cinema nacional — "A Sombra da Outra", uma grande interpretação do festejado astro patrício — "Sinhá Moça", "Veneno", "Sinfonia Carioca" e muitos outros — Agora temos Anselmo Duarte em "Depois eu Conto"

Anselmo Duarte comemora nesta semana seus dez anos de luta no cinema nacional, e de vitórias também, pois é êle o "galã" mais apreciado pelo grande público, popularidade que conquistou a custo de trabalho e pelo mérito de seu talento, que lhe permitiu ser tudo no cinema, produtor, galã, cortador, argumentista. Já viveu Anselmo, personagens os mais heterogêneos e sempre obteves ucesso e propriedade: médico, padre, professor, místico, comerciante, bandido, empresário teatral, advogado, jornalista. Sua entrada para o cinema foi por mero acaso. Tinha feito papéis de simples "extra" em "Tudo é Verdade", de Orson Welles e "Inconfidência Mineira", de Carmem Santos, enquanto na vida real era jornalista e perito contador e técnico de economia e finanças. Um dia Eurides Ramos chamou-o para "Querida Susana" e eis Anselmo aparecendo como principal em "Querida Susana", "Pinguinho de Gente", "Não me diga adeus", "Terra Violenta", "Caçula do Barulho", "Carnaval no Fogo", "Carnaval em Marte", "A Sombra da Outra", "Aviso aos navegantes", "Maior que o ódio", "Tico Tico no Fubá", "Apassionata", "Veneno", "O Diamante", "Sinfonia Carioca" e agora em "Depois eu Conto", de que é Galã, produtor e argumentista. Seu maior trabalho foi em "Sinhá Moça", da Vera Cruz. Anselmo, que já reune os maiores prêmios do cinema nacional: "Associação de Críticos Cinematográficos", "Jornal de Cinema", "O Saci". Anselmo não se limita sòmente no trabalho de ator, porque tem sido um dos maiores batalhadores do cinema nacional reivindicado para o nosso cinema tudo que acha justo. Seu décimo aniversário de entrada para o cinema está sendo comemorado por muitas entidades e êle oferecerá aos amigos e à Imprensa especializada um coquetel.

Anselmo Duarte, o mais querido galã do cinema nacional, completa esta semana dez anos de glórias no cinema brasileiro

A SUA PRA 9 informa:

Programação noturna de hoje:

18,00 — Rádio-Baile "Gargantex"; 18,48 — Folhinha do Dia; 18,50 — Audição "Óleo de Lima"; 18,55 — Correspondente "Ponto Frio"; 19,00 — Espertes Pela Sua PRA-9; 19,30 — A Voz do Brasil; 20,00 — Gravações; 20,24'30" — As Últimas; 20,30 — Gravações; — 20,54'30" — As Últimas; 20,55 — São Coisas da Vida; 21,00 — Novela; — 21,24'30" — As Últimas; 21,25 — Teatrinho 21; 21,30 — Música Por Um Fio 21,54'30" — As Últimas; 21,55 — A Cidade; 22,00 — Festival de Ritmos; 23,00 — Gravações; 24,00 — O Mundo Em Sua Casa; 1,00 — Gravações; 3,00 — Programação Especial da Madrugada.

DR. BOAVISTA NERY
CLINICA MEDICA
RUA ALVARO ALVIM, 21
14.º and. sala 1.406 — Têrças, Quintas e Sábados, das 14 às 16 hs — Tel 52-0150
Residência: Tel 26-6858

Susan Hayward trabalha com seu galã preferido — John Wayne

John Wayne e Susan Hayward, numa cena da espetacular produção da RKO em tecnicolor e Cinemascope "Sangue de Bárbaros", que terá o seu lançamento ainda este mês

Ao declarar agora de seus gostos à imprensa, quando aqui esteve recentemente, Susan Hayward fêz ciente ao público da sua preferência por John Wayne como galã. Pois estão aí ambos dividindo as honras dos formidáveis desempenhos que têm em "Sangue de Bárbaros" (The Conqueror), com Pedro Armendariz no elenco desta superprodução da RKO, em cinemascope-tecnicolor, sôbre a vida de Gengis Khan. Este filme terá sua "avant-premiere" no dia 24 de agôsto, no Cine Astória, em benefício da 3a. Clínica Pediátrica do Hospital São Zacarias patrocinada pelas senhoras da nossa melhor sociedade.

DIARIO CARIOCA
PUBLICIDADE — ASSINATURAS
REPORTAGENS
Agência no Estado do Rio — Avenida Amaral Peixoto, 286, 2.º - sala 203
FONE: 4030 — PALACIO DO COMÉRCIO
NITERÓI

FLORA MEDICINAL

DIRAJAIA
Expectorante indicado nas bronquites e nas tosses por mais rebeldes que sejam

LUNGACIBA
Poderoso tônico amargo, ativa o órgão digestivo, combatendo as diarréias e o catarro intestinal, estimulando o apetite.

JURUPITAN
Combate as cólicas e as congestões do fígado, os cálculos hepáticos e a ictericia.

CHA' MINEIRO
Indicado contra reumatismo gotoso e artritismo, moléstias de pele, e, por ser muito diurético, nas doenças dos rins

Vendem-se em tôdas as boticarias e farmácias. Peçam grátis nosso catálogo científico

J. Monteiro da Silva & Cia
193, Rua 7 de Setembro 195
Telefone: 23-2726
RIO DE JANEIRO

MOLÉSTIAS SEXUAIS — IMPOTÊNCIA
NOS CASOS INDICADOS - CONSULTA CR$ 30,00
Tratamento pela hormonioterapia e alta frequência especifica da velhice precoce da função sexual no homem e na mulher irritabilidade fadiga e insônia nos casos indicados. Enfermagem a cargo de técnico profissional diplomado
CLINICA DR SANTOS DIAS
RUA SAO JOSE, 90 - 9. andar - Conjunto 905 - TEL 52-8230
Horário: diariamente das 14 às 19 horas.

CIA. TIETÊ DE PAPÉIS

ASSEMBLÉIA GERAL EXTRAORDINÁRIA A 20 DE AGÔSTO DE 1956

Ficam pelo presente convocados os senhores acionistas para se reunirem em Assembléia Geral Extraordinária no dia 20 de agôsto de 1956, às 15 horas, na sede social, na Rua do Ouvidor, 104, 3.º pavimento, a fim de deliberarem sôbre o seguinte:

1) Eleição da Diretoria para o mandato de 1956/1962;

2) Assuntos de interêsse da Sociedade.

Rio de Janeiro, 10 de agôsto de 1956.

(as.) LUIS CHALOUB — Presidente.

Kuty aparenta ligeira superioridade às adversárias

A filha de Swalow Tail retorna com exercícios animadores — Difícil a dupla entre Cinderella, Urgência, Inkissi e a parelha Urauna-Collette

Teremos esta tarde na Gávea a disputa do Prêmio "Paulo César", no qual diversas potrancas da atual geração terão nova oportunidade de se defrontar em luta pela liderança da turma.

A competidora Kuty aparenta ligeira superioridade sôbre suas adversárias de hoje, em virtude de sua derradeira apresentação, na qual sagrou-se vencedora, derrotando inclusive algumas das concorrentes à prova de hoje.

BOM TRABALHO

Aquela pensionista de Cornélio Ferreira, preparando-se para êsse compromisso, abordou a distância de 1.600 metros, deixando nos relógios a excelente marca de 106" 4|5, com ação final satisfatória. Na manhã de quinta-feira última, Kuty aprontou 600 metros em 40" cravados, correndo sempre fácil, demonstrando ostentar boas condições de preparo. Confirmando seus privados dificilmente a defensora do stud D. Maurício deixará de ter seu número no alto do marcador.

DIFICIL A DUPLA

Não será fácil a escolha de uma rival que possa escoltar a filha de Masaka, isto, devido ao grande equilíbrio reinante entre as demais competidoras ao «Paulo Cesar». Cinderella, Urgência, Inkissi, e a parelha do Adair Feijó, Collete-Urauna formam entre as mais sérias candidatas à dupla, ou mesmo à vitória.

A filha de Cadir vem de bom triunfo em turma mais fraca, todavia, ganhou uma perdeu outra para Kuty. A defensora do stud Peixoto de Castro possui também duas vitórias, e única vez que deixou a pista na condição de perdedora, chegou colocada, na frente da pupila de Levy Ferreira. Finalmente Collete e Inkissi vêm de corridas regulares mas nem por isso deixam de ter «chance» de figurar no marcador.

CONCURSOS ACUMULADOS

CR$ 1.338.946,00

Para a reunião de hoje, sábado, está acumulado o concurso de 7 (sete) pontos na importância de Cr$ 1.103.689,00, e, para a corrida de depois de amanhã, domingo, o concurso de 7 (sete) pontos, na importância de Cr$ 235.257,00.

Montarias oficiais para amanhã

1.º Páreo — Às 13.50 horas — 1.600 metros — Cr$ 50.000,00.

	Quilos
1—1 Ilhéo, F. Madalena	56
2 Spitfireson, J. Ramos	54
2—3 Monte Vernon, H. Lima	58
4 Hilaniza, A. G. Silva	54
3—5 Téo, N. Monteiro	52
6 Pan, G. Almeida	60
" Quintero, V. Pinheiro Filho	54
4—7 Boca Calada, L. Diaz	56
8 Maypú, U. Cunha	58
" Arataú, C. Calleri	52

—//—

2.º Páreo — Às 14.15 horas — 1.200 metros — Cr$ 65.000,00.

	Quilos
1—1 Seamaster, G. Silva	55
2—2 Etendard, E. Castillo	55
3 Alcoólico, J. Portilho	55
3—4 Jind, A. G. Silva	55
5 Jick, X X	55
4—6 Altímetro, M. Henrique	55
7 Relatório, P. Labre	55

3.º Páreo — Prova Especial — 1.600 metros — Às 14.40 horas — Cr$ 100.000,00.

	Quilos
1—1 Everglade, F. Irigoyen	58
2—2 Graal, J. Marchant	58
3—3 Ilex, U. Cunha	64
4 Lorient, L. Diaz	54
4—5 Rostoky, L. Lins	58
6 Barbe Bleu, E. Castillo	57

4.º Páreo — Às 15.10 horas — 2.000 metros — Cr$ 60.000,00.

	Quilos
1—1 Régio, J. Portilho	60
2 Mandaguaçu, O. Ullôa	60
2—3 Tarbux, X X	54
4 Fearless, Jos. Baffica	58
3—5 Ardoroso, J. Baffica	52
6 Bankl, N. C. Pereira	60
4—7 Glorialba, G. Almeida	58
8 Quarzo, X X	52
" Gin Fizz, S. Barbosa	52

—//—

5.º Páreo — Prêmio Antônio Prado — Às 15.40 horas — 1.600 metros — Cr$ 120.000,00.

	Quilos
1—1 Manet, L. Diaz	55
2—2 F. Gloom, D. P. Silva	55
3 Zé, P. Labre	55
3—4 Cinamomo, J. Tinoco	55
5 Beau Geste, J. Portilho	55
4—6 Jasmino, U. Cunha	55
" Pedro Bala, M. Henrique	55

6.º Páreo — Às 16.10 horas — 1.200 metros — Cr$ 65.000,00 — (Betting).

	Quilos
1—1 Uja, J. Marchant	55
2 Jacoará, D. P. Silva	55
2—3 Itatinga, U. Cunha	55
4 Jalica, A. G. Silva	55
3—5 Sicilia, O. Ullôa	55
6 Lourinho, L. E. Castro	55
7 Fuligem, J. G. Martins	55
4—8 Felicita, N. C. Pereira	55
9 Baforada, E. Castillo	55
10 F. de Natal, I. Pinheiro	55

—//—

7.º Páreo — Às 16.40 horas — 1.200 metros — Cr$ 65.000,00 — (Betting).

	Quilos
1—1 Tona, J. Marchant	56
2 Vovó Ana, P. Labre	56
3 Ingarana, D. Moreno	56
2—4 Apassionata, E. Castillo	56
5 Miss Bagecense, J. Ramos	56
6 Brisque, M. Henrique	56
3—7 Experiência, N. C. Pereira	56
8 Fric Frac, A. G. Silva	54
9 Toulouse, A. Cardoso	56
10 Gaiata, L. Lins	56
4-11 Hannah, H. Rebelo	56
12 Bomarneira, D. Moreira	56
13 Balladine, D. P. Silva	56
14 Biskra, J. Graça	56

8.º Páreo — Às 17.10 horas — 1.600 metros — Cr$ 55.000,00 — (Betting).

	Quilos
1—1 Quibori, A. Ribas	60
2 Capurro, G. Almeida	54
2—3 Seibo, L. Diaz	60
4 Bambinal, A. G. Silva	54
5 Roi, L. Lins	54
3—6 Maron, P. Labre	58
7 Samurai, D. Moreno	60
8 Haralem, J. Portilho	54
4—9 Dourando, M. Henrique	54
10 Refrão, D. Silva	60
11 Panurgo E. Castillo	54

Quatro "forfaits"

Conforme declarações de «forfaits» apresentadas à Secretaria da Comissão de Corridas, não correrão hoje os animais:

SANS GENE . . . . . . 2a. prova
KIRSH . . . . 6a. prova
DELFINO . . . . 6a. prova
HOYA . . . . 6a. prova

PELE E SIFILIS

DR. AGOSTINHO DA CUNHA — Diàriamente das 16 às 19 horas — ASSEMBLEIA 73 — Tels.: 58-1059 - 42-1155

Recorde europeu dos 1.500

PARIS, 10 (AFP) — O nadador francês Jean Boiteux bateu o recorde da Europa dos 1.500 metros, nado livre, com 18'25"4/10. O recorde anterior, em fase de homologação, pertencia ao húngaro Zaborsky, com 18'28"4/10.

Publicado o relatório do Congresso do Partido Comunista

MOSCOU, 10 (AFP) — Pela primeira vez, acaba de aparecer nesta capital o relatório estenografado do 20.º Congresso do Partido Comunista da URSS, no qual se indica que, em 25 de fevereiro, o sr. Khruchtchev pronunciou um discurso sôbre o "culto da personalidade", sendo igualmente reproduzida a resolução da Comissão Central do Partido Comunista, que recomenda sejam tomadas tôdas as medidas para liquidar o culto da personalidade e para restabelecer as normas leninistas quanto à direção coletiva.

DR. LAURO LANA

DOENÇAS INTERNAS

Largo S. Francisco, 26, das 2 às 6 hs. Av. Copacabana 540 - 9 às 11 horas Telefones: 43-3801 e 57-7412

QUEDA DOS CABELOS — JUVENTUDE ALEXANDRE — EVITA A CALVICIE

O horário de hoje

A primeira prova de reunião desta tarde, no Hipódromo Brasileiro, será corrida às 13,50 horas.

Os Concursos serão encerrados às 13,40 horas e os Bettings às 15,10 horas.

Ubirajara Cunha, que pilotará a filha de Masaka no "Paulo Cesar"

Beau Geste passou 800 metros em 50"2/5

Zé aumentou para 52"2/5, e Manet para 53" cravados — Apassionata nos 600 metros fêz 36" 3/5 — Uja desceu a reta em 37"3/5

Em pista de areia macia foram realizados os aprontos dos competidores às carreiras de amanhã na Gávea. Vários animais compareceram aos matinais a fim de ultimarem seus preparativos, e entre os mesmos, podemos destacar o potro Beau Geste, e mais, Apassionata, Uja, Zé e Manet.

O crioulo do Haras Ipiranga fêz a melhor partida de 800 metros, entre os concorrentes à prova principal da reunião de amanhã, com seus 50"2/, ao passo que Zé e o pupilo do Stud Rocha Faria, aumentaram para 52"2/5, e 53", respectivamente.

OUTROS APRONTOS

Eis a relação completa dos demais aprontos efetuados e as marcas anotadas:

1º PÁREO

SPITIFIRESON, M. Alves, 600 em 39" 4|5.

QUINTERO, V. Pinheiro, 1000 em 65" 4|5.

MAYPU', U. Cunha, 700 em 45" na reta oposta.

ARATU', C. Calleri, 800 em 52" 3|5.

2º PÁREO

SEAMASTER, D. P. Silva, 700 em 44" 2|5.

ALCOOLICO, J. Portilho, 600 em 38" 2|5.

JIND, A. G. Silva, 600 em 37".

JICK, S. Barbosa, 800 em 53" de seta errada.

ALTIMETRO, M. Henrique, 600 em 37".

3º PÁREO

EVERGLADE, F. Irigoien, 800 em 49" 4|5 na reta oposta.

ILEX, U. Cunha, 600 em 37" 3|5.

ROSTOKY, L. Lins, 800 em 50" 2|5.

4º PÁREO

REGIO, J. Portilho, 600 em 39".

MANDAGUAÇU, O. Ullôa, 800 em 53" 2|5.

5º PÁREO

MANET, L. Diaz, 800 em 53".

FAIR GLOM, M. Henrique, 700 em 47".

ZE', P. Labre, 800 em 52" 2|5.

CINAMOMO, J. Tinoco, 600 em 37".

BEAU GESTE, J. Portilho, 800 em 50 2|5.

PEDRO BALA, J. Graça, 600 em 37" 2|5.

6º PÁREO

UJA, J. Marchant, 600 em 37" 3|5.

ITATINGA, U. Cunha, 600 em 38" 1|5.

SICILIA, O. Ullôa, 360 em 21" 4|5.

FULIGEM, J. G. Martins, 360 em 22" 3|5.

7º PÁREO

APASSIONATA, E. Castillo, 600 em 36" 3|5.

BRISQUE, M. Henrique, 360 em 22".

FRIC FRAC, A. G. Silva, 600 em 37" 1|5.

TOLOUSE, A. Cardoso, 600 em 38".

GAIATA, L. Lins, 700 em 45".

HANNAH, H. Rebello, 360 em 22" 3|5.

BOMARDEIRA, D. Moreira, 360 em 23".

BALLADINE, D. P. Silva, 360 em 23".

8º PÁREO

QUIBORI, A. Ribas, 600 em 41".

SEIBO, L. Diaz, 600 em 39".

ROI, L. Lins, 800 em 52".

MARON, A. Nascimento, 800 em 55".

HARALEM, J. Portilho, 800 em 52" 2|5.

Possibilidades para hoje

As possibilidades dos principais concorrentes às oito provas de hoje são as seguintes:

1a. CARREIRA — A égua IBERIA é estreante na Gávea, mas ganhadora em S. Paulo. Seu último triunfo em Cidade-Jardim foi num grande prêmio sôbre Roleta, Tôa e Leocádia. Depois dêsse compromisso decaiu um tanto, mas como a turma em que debutará não a intimida, deverá ser encarada como uma ganhadora iminente. Aqui, no Hipódromo Brasileiro, o retrospecto indica a CHUZADA, que vem de secundar a Bacchante. Se a nossa eleita falhar, outra não será a ganhadora senão a filha de Barranco. Cuidado, todavia, com a ACQUAVIT, que anda correndo uma enormidade, como atestam os seus dois últimos triunfos.

2a. CARREIRA — Outra que anda correndo o fino é a LÉA. A filha de Corregidor ainda há pouco secundou a SILIS, L' a. candidata do retrospecto e a nossa também. A sua mais séria inimiga se chama LA REINE, que na oportunidade acima foi a terceira colocada, a meio corpo de Léa. Deverá formar, lògicamente, a dupla. E a SARÇA é o melhor azar, pois não sabe correr só aquilo que fêz em seu último compromisso.

3a. CARREIRA — Embora tenha ganho do Ilhéo com dificuldade, o KAYAK ainda é a fôrça desta prova. Damos-lhe o nosso voto, embora reconheçamos em REVOLTADO um adversário temível, pois o filho de Mister vem de escoltar os mesmos Kayak e Ilhéo. O terceiro lugar deverá ser do DEMOLIDOR.

4a. CARREIRA — Na quarta prova gostamos do KENNY, que está em bom estado e deverá correr bem, desde que a turma não o intimida. O Sanam "apertou" o Hogjam, em seu último compromisso e pelo visto é o maior inimigo do filho de Maritain. Deverá formar a dupla, embora o MINARSO seja também candidato ao segundo posto, pois não deve ser levada em consideração a sua última atuação.

5a. CARREIRA — Não teve uma atuação boa em seu último compromisso a IF. A filha de Sha Rookh, em São Paulo, era uma das melhores da sua turma na qual volta a correr. Chamamos para ela a atenção dos nossos leitores na presunção de que ela não nos decepcione. Na grama deverá melhorar de produção a CINDERELLA que, todavia, vem de derrotar, em areia leve, a Urauna. Deverá ser encarada como a mais séria rival da nossa preferida. Perigosa, porém, é a URGÊNCIA.

6a. CARREIRA — No meio dêsses bacamartes, o MALBATAN tem chance de vitória. O filho de Masicante debutará com excelentes privados, que autorizam a acreditarmos no seu sucesso. Há fé em PINTARROXO, que em uma última análise é a nossa indicação para a dupla. Mas o FEDERAL também é candidato ao segundo posto.

7a. CARREIRA — Prova de difícil prognóstico a carreira intermediária dos bettings. Agrada-nos mais o MINAZ que anda tinindo. Vamos elegê-lo o nosso favorito, embora o COMMODORE seja também candidato à vitória. Há ainda o UGO, cuja estréia foi decepcionante, mas que melhorou algo. Em uma última análise, a nossa fórmula está acima enunciada.

8a. CARREIRA — Vai estrear com muita chance de vitória, na derradeira prova, a égua LIVIA. A filha de Maritain poderá fazê-lo auspiciosamente e, nessa suposição, damos-lhe a nossa preferência. Porém, muito perigosa é a IMPERATA, pois as adversárias não a intimidam. Mas vamos apenas indicá-la para a nossa dupla. E a KZERADE está bem situada entre tais inimigas, pois vem de secundar a Tona.

Raymundo Orlando Guilhon

ADVOGADO

RUA MÉXICO, 74 — S/507

Fone: 22-5788

O Diario Carioca APONTA

	Duplas
Ibéria — Chuzada — Acquavit	14
Léa — La Reine — Sarça	12
Kayak — Revoltado — Demolidor	14
Kenny — Sanam — Minarso	13
If — Cinderella — Urgencia	13
Malbatan — Pintarroxo — Federal	12
Minaz — Commodore — Ugo	14
Livia — Imperata — Kzerade	23

Rondó dos Cavalões

"DAYDAWN"

O meu amigo, Paulinho José da Costa, que, como eu, tem, em S. Paulo, um haras-galinheiro contou-me, quando aqui estêve para o "Brasil", que nasceu-lhe, lá uma "menina". E depois perguntou se eu queria ser madrinha da garota. Claro que aceitei com prazer, e cuidei logo de pensar num nome pra ela. E um nome que comece com D, pediu-me o dono do haras-galinheiro.

Acontece que D é uma letra um tanto ingrata. Não há, quase, nome bonito, começando com D. A gente pega nos programas, e vai encontrar: Delfino, Distico, Definida, Descuido, Dores do Campo, Drelphus, Domélia. Todos feios, francamente. Ou será que eu os acho feios por que tenho a mania dos nomes inglêses? Pode ser.

Enfim, depois de muito pensar, e de muito procurar, creio que descobri um nome bonito para a minha afilhada: DAYDAWN: alvorada, apontar do dia, princípio de qualquer coisa. Lindo, não acham?

Mas, para falar verdade, não adianta nada VOCÊS acharem lindo. E' preciso que o "pai" da "menina" ache. Aliás, já tratei com êle: caso não goste do nome, não deve fazer cerimônia, é só dizer: "não quero êsse, escolha outro". Ainda mais, que eu não sou nenhuma embaixatriz.

Agora, mesmo, é que vocês não entenderam nada, não é? Que história é essa de embaixatriz? Mas eu explico já.

Quando comprei o Typhoon, que não era Typhoon, e sim Heron, resolvi mudar-lhe o nome. Tinha que ser, como os outros "meninos" meus, um avião inglês.

Nesse tempo eu costumava assistir às corridas, lá em cima, na tribuna social, e, frequentemente, ao lado de lady Noel Charles, então Embaixatriz da Inglaterra aqui. Lady Noel Charles gostava muito das minhas "crianças", e jogava sempre nelas. (Pudera! pois era tudo avião inglês!) Assim, quando comprei o Heron, convidei-a para batizar o petiço. Ela aceitou. Ia consultar a lista dos aviões, e depois me telefonaria dando o nome.

Muito satisfeita, contei o caso ao meu marido.

— "Se ela arranjar um nome que você não goste, disse-me êle, fique firme, não vá dizer que não quer.

— "Não sei por que, retruquei. Se ela vier, por exemplo, com Beaufighter ou Beaufort, que são meio afrancesados, eu não quero.

— "Mas não fica bem dizer à embaixatriz que você não quer, ou que não gostou, volveu o Pedro Dantas.

— "Pode deixar que eu me arranjo. Depois meu filho, com tanto nome de avião, não é provável que ela escolha exatamente êsses dois, que eu não gosto!

Alguns dias depois a embaixatriz telefona: "Consultei o embaixador, disse ela, e, juntos, escolhemos o nome para o potrinho: Beaufighter". (???!!!)

Ah! minha gente, não pisquei. "Embaixatriz, disse, a senhora ficaria zangada se eu lhe pedisse para escolher outro? Sabe por que? E' que eu gosto de nome inglês, INGLÊS MESMO, e êsse "beau" aí, é francês.

— "Zangar porque? Vamos achar outro bem inglês, como você quer disse-me ela. Amanhã telefono".

No dia seguinte ela telefonou: "Typhoon, quer?". "Êsse, quero, respondi".

Preparei, então, um "petit comité" (isso, é Ibrahim) no meu stud. Fiz um discurso, a embaixatriz fêz outro, e batizou o Typhoon com champanha!

Eis porque eu disse: se o meu amigo Paulinho não gostar de "DAYDAWN", já sabe. Ainda mais que não sou nenhuma embaixatriz...

INAH DE MORAES

29.º aniversário da Caixa Beneficente dos Sargentos da Marinha

A Caixa Beneficente dos Sargentos da Marinha comemorará hoje, o seu 29.º aniversário de criação, levando à efeito o seguinte programa de festividades que se prolongará nos dias 12 e 13 do corrente: Hoje às 20.30 horas — apresentação da nova diretoria e conselhos, eleitos para o biênio 1956/1958; às 21 horas — baile comemorativo. Traje — militares: uniforme de licença; civis: passeio completo; Dia 12 (amanhã) — às 10.30 horas — missa por alma dos sócios falecidos, na Igreja de São Jorge; às 17 horas — na sede, na Rua Senador Pompeu 117, sessão cinematográfica, dedicada aos filhos dos associados, seguida de "lunch"; Dia 13 — às 20 horas — sessão solene constante de: a) — assinatura do termo de posse da diretoria e membros dos conselhos; b) — oração alusiva à data pelo orador oficial, consócio Aparício Kisman e c) — coquetel aos presentes.

A administração da Caixa Beneficente está composta dos seguintes membros: Diretoria — presidente: Agostinho Ferreira da Silva; vice-presidente: José do Carmo Pessoa da Silva; secretários: Austro Ferreira e Hostílio Mangueira Figueiredo; tesoureiros: Adalberto Amaral Afonso e Ursulino Pereira de Sousa; Conselho Deliberativo: Luís da Silva, Arnaldo de Pinho e João Freire de Lima; Conselho Fiscal; José Ivo Ferreira, José Fidélis Boa Morte e Antenor Cavalcante de Lima.

Sindicatos dos Empregados em Estabelecimentos Hípicos do Rio de Janeiro

Terá lugar segunda-feira, dia 13 do corrente, no Auditório do IAPETC, à Av. Graça Aranha, 35-11.º andar, às 18,00 horas, uma reunião dos empregados do Jóquei Clube Brasileiro, e demais estabelecimentos hípicos, a fim de tratar do aumento de salários e outros assuntos de interêsse geral.

I. A. P. M.

INSTITUTO DE APOSENTADORIA E PENSÕES DOS MARITIMOS

Concorrência para Proposta. Contrato de preços, para execução dos serviços de transportes de volumes, vias: aérea, rodoviária e marítima, para as Representações do IAPM em todo o Brasil.

O "Diário Oficial" da União publicou a partir do dia 1.º do corrente, Edital de concorrência do IAPM, a encerrar-se no dia 22-8-56, às 16 horas para Proposta-Contrato de preços, para execução dos serviços de transportes de volumes, vias: aérea, rodoviária e marítima, para as Representações do IAPM em todo o Brasil, cujas especificações completas acham-se à disposição dos interessados na Av. Venezuela n. 134 — 6.º andar, bloco "B".

DR. LUIS SAPIENZA

CIRURGIA GERAL
GINECOLOGIA

Av. Rio Branco, 277 — 1612

Tel.: 42-3956

ASTENIA SEXUAL

Voronof revolucionou a Medicina demonstrando a possibilidade da restauração das energias perdidas e do vigor sexual. Chamamos pois a atenção da classe médica para a fórmula do TONOKLEN (comprimidos) destinada a restauração das funções genitais. Nas drogarias ou pelo reembôlso, Caixa Postal, 4 — Tijuca — Rio. Tel.: 48-3087 — Peçam literatura grátis.

INSTITUTO DE APOSENTADORIA E PENSÕES DOS MARITIMOS

Departamento de Arrecadação

AVISO AOS SRS. EMPREGADORES

O Diretor do Departamento de Arrecadação do Instituto de Aposentadoria e Pensões dos Marítimos comunica aos srs. Empregadores sujeitos ao regime dêste Instituto, em virtude da promulgação do Decreto n. 39.604-A, de 14-7-56, alterando a Tabela do Salário-Minimo aprovado pelo Decreto n. 35.450, de 1-5-54, que as contribuições previdenciárias, a partir de agôsto corrente passarão a ser calculadas na base de 7% sôbre a importância mensal efetivamente percebida pelos associados, a qualquer título, até o limite de Cr$ 11.400,00 (onze mil e quatrocentos cruzeiros), correspondente a 3 vêzes o maior salário-mínimo vigente no país, nunca, porém, inferior ao salário-mínimo de Cr$ 3.800,00 (três mil e oitocentos cruzeiros) estabelecido pelo recente Decreto publicado no D.O. de 16-7-56.

Rio de Janeiro, 7 de agôsto de 1956

MANOELITO P. CAVALCANTE,
Diretor do Departamento de Arrecadação

assine o

DIARIO CARIOCA

Agência no Estado do Rio — Avenida Amaral Peixoto, 286, 2.º - sala 203

FONE: 4030 — PALACIO DO COMÉRCIO

NITERÓI

Nossos informes para hoje

1.º Páreo — 1.600 metros — Cr$ 65.000,00 — Cr$ 19.500,00 e Cr$ 9.750,00 — às 13,50 hs. — Record: Retang, 95"1/5

Animais – Jóquei	Pêso	Possibilidades	Treinadores	Performances	Tempo	Dist.	Pista
1—1 Ibéria, E. Castillo	58	Corria em turma superior. Fôrça	M. Gil	Estreante			
2—2 Tenda, J. Marchant	56	Depositária de fé. Falhando Ibéria	C. Cabral	1º de Sur Mer — Vovó Ana	102"	1600	GM
3 Ioney, U. Cunha	56	Não deve ser despresada. Azarão...	M. Mendes	6º de Tasca — Maria Rocha	103"1/5	1600	AP
3—4 Acquavit, F. Irigoyen	56	Das prováveis ao final. Chance	Ar. Rosa	1º de Florença — Alusiva	82"2/5	1300	AU
5 Olla, A. G. Silva	56	Das ótimas surprêsas. Cuidado	P. F. Campos	4º de Bacchante — Chuzada	81"3/5	1300	GM
4—6 Chuzada, D. Moreira	56	Gosta da grama. Portanto	G. Feijó	2º de Bacchante — Mala Noche	81"3/5	1300	GM
7 Bong-Lal, D. P. Silva	56	Difícil ganhar. Não acreditamos	A. Morales	6º de Bacchante — Cruzada	81"3/5	1300	GM

Nossa indicação — IBÉRIA | **Adversária — CHUZADA** | **Bom azar — ACQUAVIT**

2.º Páreo — 1.500 metros — Cr$ 50.000,00 — Cr$ 15.000,00 e Cr$ 7.500,00 — às 14,15 hs. — Record: Jonle, 92"1/5

Animais – Jóquei	Pêso	Possibilidades	Treinadores	Performances	Tempo	Dist.	Pista
1—1 La Reine, D. Moreno	58	Pelo que correu tem chance aqui	E. Caminha	3º de Silis — Léa	82"	1300	AM
2 Raspa, J. Portilho	56	Sòmente ligeiro. Não acreditamos	J. S. Silva	5º de Icy Rork — Ru-Cachá	89"3/5	1400	AM
2—3 Léa, G. Almeida	52	Vai correr bem. Placé certo	G. Feijó	2º de Silis — La Reine	82"	1300	AM
4 Suave, J. G. Martins	58	Melhor na pista de grama. Portanto	W. Piotto	9º de Josefina — Silis	82"1/5	1300	AM
3—5 Sarça, J. Marchant	58	Vem de fracasso, mas é perigosa	G. Costa	11º de Labelle — Léa	91"	1400	AU
6 Genúcia, A. Neri	52	Não acreditamos. Atuando mal	P. Gusso	9º de Thebas — Léa	96"	1500	AM
4—7 Habilla, N. C. Pereira	52	Não dá para triunfar. Portanto	R. Freitas	6º de Silis — Léa	82"	1300	AM
8 Descaída, A. Marçal	52	Difícil sua vitória. Não gostamos	J. W. Vianna	6º de Icy Rork — Rubi-Cachá	89"3/5	1400	AM
" Sans Gene, Não Corre	58	Não corre	J. W. Vianna	8º de Silis — Léa	82"	1300	AM

Nossa indicação — LÉA | **Adversária — LA REINE** | **Bom azar — SARÇA**

3.º Páreo — 2.200 metros — Cr$ 60.000,00 — Cr$ 18.000,00 e Cr$ 9.000,00 — às 14,40 hs. — Record: Torpedo, 138"

Animais – Jóquei	Pêso	Possibilidades	Treinadores	Performances	Tempo	Dist.	Pista
1—1 Kayak, F. Irigoyen	54	Venceu com tudo, mas melhorou	D. Ferreira	1º de Ilhéo — Revoltado	143"	2200	AM
2 Idu, I. Amaral	52	Não tem possibilidades aqui	J. Burioni	12º de Ogiva — Hilaniza	94"4/5	1500	AL
2—3 Demolidor, J. Portilho	60	Competidor de primeira. Chance	A. Feijó	2º de Embalo — Oxford	100"2/5	1600	AE
4 Nordestino, E. Castillo	60	Bem corrido, chega colocado	S. Amore	6º de Fair Clever — Sepoy	89"1/5	1400	AP
3—5 Comandulo, R. Martins	58	Se não ganhar, é ótimo placé	E. Caminha	8º de Snooker — Crisbam	123"3/5	1900	AP
6 Piratini, A. Reis	52	Esperavam boa atuação e fracassou	A. Morales	8º de Oviva — Dick Powell	96"	1500	AP
4—7 Dick Powell, J. Tinoco	54	Estará no marcador. Dos prováveis	G. Feijó	2º de Ogiva — Embalo	96"	1500	AP
8 Revoltado, N. C. Pereira	52	Cuidado. Bem nesta distância	R. Barbosa	3º de Kayak — Ilheo	143"	2200	AM

Nossa indicação — KAYAK | **Adversário — REVOLTADO** | **Bom azar — DEMOLIDOR**

4.º Páreo — 1.400 metros — Cr$ 55.000,00 — Cr$ 16.500,00 e Cr$ 8.250,00 — às 15,10 hs. — Record: Gibatão, 85"3/5

Animais – Jóquei	Pêso	Possibilidades	Treinadores	Performances	Tempo	Dist.	Pista
1—1 Kenny, L. Diaz	56	Venderá caro a derrota. Volta bem	J. Morgado	15º de Hilo Deoro — Kisber	87"3/5	1400	AP
2—2 Jonle, G. Almeida	60	Melhorou com a última corrida. Há fé	W. Costa	3º de Hogjam — Sanam	82"	1300	AP
3 Barbe Bleu, E. Castillo	52	Se atuar aqui tem mais chance	S. Amore	3º de Ilex — Rostoky	88"2/5	1400	AP
3—4 Sanam, J. Marchant	52	Sem responsáveis levam fé	C. Cabral	2º de Hogjam — Jonle	82"	1300	AP
5 Mariscal, J. Graça	54	Difícil ganhar. Ainda é cedo	P. Rosa	4º de Hogjam — Sanam	82"	1300	AP
4—6 Minarso, J. Portilho	52	Não agora com êste. Olho	B. Carvalho	10º de Inhanduhy — Mister Rio	121"	1900	AP
7 Luarzinho, O. Ullôa	54	Regular. Serve como azarão...	A. Feijó	11º de Ilex — Rostoky	88"2/5	1400	AP

Nossa indicação — KENNY | **Adversário — SANAM** | **Bom azar — MINARSO**

5.º Páreo — 1.600 metros — Cr$ 120.000,00 — Cr$ 36.000,00 e 18.000,00 — às 15,40 hs. — Record: Retang, 95"1/5

Animais – Jóquei	Pêso	Possibilidades	Treinadores	Performances	Tempo	Dist.	Pista
1—1 Cinderella, F. Irigoyen	55	Rende muito na raia leve. Inimiga	L. Ferreira	1º de Uraúna — Urgência	88"	1400	AL
2 Borgia, E. Castillo	55	E' o melhor azar de competição	C. Pereira	7º de John Araby — Manet	101"3/5	1600	AP
2—3 Urgência, J. Marchant	55	Em progressos. Esperam vencer	C. Cabral	1º de Uraúna — Sinfonia	96"4/5	1500	AP
4 Kuty, U. Cunha	55	Já derrotou Cinderela. Inimiga		1º de Siciliana — Colette	99"2/5	1500	GP
3—5 If, J. Tinoco	55	Nesta companhia é perigosa	J. E. S. Lima	6º de Mas Tôa — Roleta	102"3/5	1600	AP
6 Inkissi, A. G. Silva	55	Não gostamos. Só surpreendendo	M. Gil	1º de Urgência — Cinderella	64"2/5	1000	AU
4—7 Ilora, J. Baffica	55	Estão muito animados. Cuidado	E. Caminha	4º de Urgência — Uraúna	96"4/5	1500	AP
8 Colette, O. Ullôa	55	Largando bem, é placé viável	A. Feijó	6º de John Araby — Manet	101"3/5	1600	AP
" Uraúna, J. Portilho	55	Regula com sua companheira	A. Feijó	2º de Urgência — Sinfonia	96"4/5	1500	AP

Nossa indicação — IF | **Adversária — CINDERELLA** | **Bom azar — URGENCIA**

6.º Páreo — 1.300 metros — Cr$ 50.000,00 — Cr$ 15.000,00 e Cr$ 7.500,00 — às 16,10 hs. — Record: Farinelli, 79"2/5

Animais – Jóquei	Pêso	Possibilidades	Treinadores	Performances	Tempo	Dist.	Pista
1—1 Hibernal, J. Portilho	56	Nesta turma tem fracassado. Será?	A. Feijó	8º de Jimmy — Dores do Campo	97"3/5	1500	AU
" H. Mañana, A. G. Silva	54	Fraco reforço. Não gostamos	A. Feijó	8º de Menina — Desfolha	78"2/5	1200	AU
2 Pintarroxo, D. Moreno	56	A noturna foi uma vergonha. Olho...	J. S. Silva	6º de Kirsh — Sigla	94"2/5	1400	AE
2—3 Malbatan, S. Barbosa	56	Estão dizendo que é barbada. Há fé	F. Raimundo	Estreante			
4 Kirsh, excluído	56	Excluído	W. T. Souza	1º de Sigla — Aracoiaba	94"2/5	1400	AE
" Winner Boy, P. Labre	55	Este nada demonstrou por enquanto	W. T. Souza	Estreante			
3—5 Delfino, Não Corre	56	Não corre	F. Schneider	8º de Minopigro — Sedutora	78"2/5	1200	AU
6 Saira, A. Reis	54	Ligeiro, mas vem de falo fracasso	S. Amore	5º de Minopigro — Sedutora	78"2/5	1200	AU
" Discípulo S. Henrique	56	Regular. Esperam boa carreira	S. Amore	4º de Dores do Campo — Samoo	94"2/5	1400	AE
4—7 Hayo, Não Corre	54	Não corre	Alv. Rosa	Estreante			
" Distico, J. Lopes	56	Mostrou ser veloz. Não gostamos	Alv. Rosa	7º de Dores do Campo — Samoo	94"2/5	1400	AE
" Federal, J. Graça	56	Cuidado. Achamos que foi mal corrido	Alv. Rosa	4º de Kirsh — Sigla	94"2/5	1400	AE

Nossa indicação — MALBATAN | **Adversário — PINTARROXO** | **Bom azar — FEDERAL**

7.º Páreo — 1.400 metros — Cr$ 65.000,00 — Cr$ 19.500,00 e Cr$ 9.750,00 — às 16,40 hs. — Record: Gibatão, 85"3/5

Animais – Jóquei	Pêso	Possibilidades	Treinadores	Performances	Tempo	Dist.	Pista
1—1 Commodore, A. G. Silva	55	Agora está a vontade na turma	S. Freitas	2º de Malvinero — Cascador	101"2/5	1600	AM
2 Jet Beat, R. Garcia	55	Fraquinho para vencer. Difícil	W. Oliveira	6º de Malvinero — Commodore	101"2/5	1600	AM
2—3 Dreiphus, O. Moura	55	Depositário de fé. Melhorou	A. Morales	7º de Fanfarrão — B. Enemy	75"4/5	1200	AL
4 Peter Pan, J. Marchant	55	Não é difícil. Tem chance	F. Schneider	5º de Fanfarra — B. Enemy	75"4/5	1200	AL
3—5 Relicário, J. Ramos	55	Sempre fracassa. Ainda é cedo	J. W. Vianna	5º de B. Emperor — Cascador	88"2/5	1300	AP
" Ugo, A. Marçal	55	E' melhor que o companheiro. Mas...	J. W. Vianna	4º de Jugurta — Ibañez	98"1/4	1500	AP
4—6 Minaz, D. P. Silva	55	Venderá caro a derrota. Firme	P. F. Pires	3º de Fanfarrão — B. Enemy	75"4/5	1200	AL
7 Botafogo (x) E. Castillo	55	Bem montado. Capaz de chegar	M. Salles	4º de B. Emperor — Cascador	88"2/5	1300	AP
8 Fim, A. Neri	55	Nada de Fim. Está começando ainda	O. Moreira	Estreante			
(x) ex-Japacary							

Nossa indicação — MINAZ | **Adversário — COMMODORE** | **Bom azar — UGO**

8.º Páreo — 1.300 metros — Cr$ 60.000,00 — Cr$ 18.000,00 e Cr$ 9.000,00 — às 17,10 hs. — Record: Farinelli, 79"2/5

Animais – Jóquei	Pêso	Possibilidades	Treinadores	Performances	Tempo	Dist.	Pista
1—1 Kzerade, A. Nahid	56	Ligeira. Como todo, Nahid é rival	W. L. Pires	2º de Tona — Tuna	62"2/5	1000	AP
2 Ortaga, J. Ramos	56	Cedo para ganhar. Não gostamos	O. Maria	8º de Ipoméa — Bela Divisa	64"4/5	1000	AP
2—3 Livia, L. Diaz	56	Estréia em grande forma. Inimiga	J. Morgado	Estreante			
4 Eçaruna, J. G. Martins	56	Fraca por enquanto. Vai esperar	W. Piotto	8º de Argentée — Evidência	95"2/5	1400	AE
5 Aresta, A. G. Silva	56	Levavam e fracassou na noturna	J. S. Silva	5º de Argentée — Evidência	95"2/5	1400	AE
3—6 Imperata, E. Castillo	56	Seríssima candidata à vitória	C. Pereira	4º de Energia — Teia	88"3/5	1300	AL
7 Evasão, A. Reis	56	Não cremos em sua vitória. Duro	R. Barbosa	11º de Tona — Kzerade	62"2/5	1000	AP
8 Rumbeira, O. Ullôa	56	Melhor agora. Capaz de vencer	E. Freitas	7º de Argentée — Evidência	95"2/5	1400	AE
4—9 Canzoneta, D. Moreno	56	Correu bem. E' grande placé	M. Salles	3º de Iorama — Tenderley	90"3/5	1400	AM
10 Orastra, A. Marçal	56	Pelo que correu não gostamos	M. Oliveira	9º de Argentée — Evidência	94"2/5	1400	AE
11 Télus, J. Graça	56	Difícil a vitória. Páreo duro	Alv. Rosa	10º de Argentée — Evidência	94"2/5	1400	AE

Nossa indicação — LIVIA | **Adversária — IMPERATA** | **Bom azar — KZERADE**

JOGAM FLAMENGO E PORTUGUÊSA, HOJE, À NOITE

Cheio de problemas o Fluminense para formar seu time

Ainda não está decidida, em definitivo, a escalação da equipe do Fluminense que amanhã à tarde, no Maracanã, enfrentará o quadro do Botafogo, na peleja principal da 3.ª rodada do campeonato carioca e que é, também, o mais antigo dos clássicos do futebol guanabarino

Após 60 minutos do apronto final realizado ontem, o técnico Silvio Pirilo continua estudando qual a formação que representará o tricolor, havendo à última hora, surgido o problema da contusão sofrida pelo zagueiro Pinheiro, num choque casual durante o treino.

PROBLEMAS A RESOLVER

Dos craques titulares, sòmente Jair Francisco tem a sua escalação garantida, entre aquêles cuja presença no encontro era duvidosa. Valdo, que treinou, ainda continua sendo problema. Por sua vez, Paulo, ex-médio do Bonsucesso, foi poupado do coletivo por medida de precaução.

No decorrer do exercício, o treinador Silvio Pirilo substituiu Telê por Converti, já que existe a possibilidade do ponteiro ser deslocado para a meia direita, sobrando, em conseqüência, Robson, enquanto o craque argentino ocupará a ponta direita.

EQUIPES QUE TREINARAM

Ao fim dos sessenta minutos do treino, o placar registrava 2 tentos a zero, ambos de autoria de Léo, havendo os quadros formados assim:

Jairo; Cacá e Pinheiro; Altair, Jair Santana e Clovis; Telê (Converti), Robson (Telê), Léo, Jair Francisco e Escurinho (equipe principal).

Os suplentes tiveram a seguinte constituição:

Castilho; Marinho e Roberto; Pedro, Ecio e Italo; Paulinho, Hugo, Alecir, Romeu e Quincas.

DÚVIDA

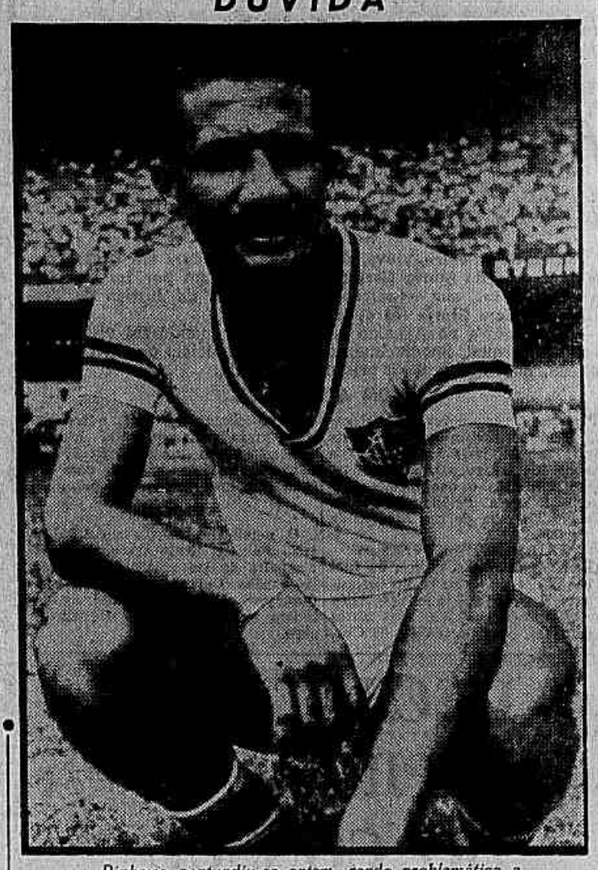

Pinheiro confundiu-se ontem, sendo problemática a sua presença no clássico

Entre João Carlos e Wilson Moreira o centro do ataque

Com um coletivo que teve a duração de 60 minutos, contra equipes de aspirantes e de reserva (um tempo para cada), do qual Nilton Santos foi poupado por medida de precaução, o Botafogo aprontou ontem para a sua peleja de amanhã à tarde, no Maracanã, contra o Fluminense.

O treino, que foi dividido em duas fases, a primeira contra as reservas, venceram os profissionais por 2 tentos a zero (Garrincha e Wilson Moreira) e a segunda contra aspirantes, com vantagem para o quadro principal por um tento único de autoria de Paulinho.

OS QUADROS DO TREINO

Os quadros que treinaram foram assim:

Profissionais — Natero; Orlando Maia e Tomé; Rubens, Bob e Nauer; Garrincha, Didi, Paulinho, João Carlos (Wilson Moreira) e Rodrigues.

Aspirante — Amauri; Carlos Alberto e Alfredo; Ivan, Juvenal e Pampolini; Neivaldo, Mario, Wilson Moreira, Alarcon e Hélio.

Reservas — Antoninho; Aderbal e Carlos Alberto; Nilson Santos, Abigail e Caboti; Paulo H, Ari, Edson, Beto e Rodrigues.

Caso Flávio-Vasco poderá ir para os Tribunais

O caso Flávio Costa-Vasco da Gama poderá ser de objeto de pendência judicial, para solução definitiva, na hipótese de que o treinador se recuse a aceitar a base financeira (192 mil cruzeiros) estabelecida pelo clube para rescisão do seu contrato de trabalho.

Essa perspectiva encontra possibilidades de se confirmar em face da já anunciada recusa de Flávio à proposta do Vasco e da deliberada intenção da agremiação de São Januário de liquidar o assunto com o pagamento de tal importância.

TRUNFOS DO TREINADOR

De acôrdo com as bases contratuais, Flávio Costa tem direito a prêmio por vitória conquistada pelas equipes de futebol (juvenil, amador e profissional) do Vasco da Gama, bem como cêrca de dezenove meses de contrato a vencer e a possibilidade de pretender descontar o tempo em que esteve a serviço da CBD, no prparo da seleção nacional.

Armado de tais elementos, o treinador possìvelmente não irá ceder às pretensões do clube a que está ligado legalmente, já que tem trunfos para receber o que deseja ou ficar gozando uma inatividade remunerada, por conta do grêmio cruzmaltino.

O VASCO FAZ PE' FIRME

Por outro lado, a solução do caso Flávio Costa foi objeto de longas e meditadas reuniões e confabulações dos dirigentes do clube, a última das quais, realizada pelos srs. Soares Calçada, diretor dos Interêsses Profissionais, e o presidente Arthur Pires, com o responsável pelo Departamento Jurídico do Vasco, deu ensejo à referida proposta.

Dessa forma, em face do que se tem noticiado, dando como firme o propósito do Clube de não ceder às pretensões do técnico, é de se prever que sòmente judicialmente o caso terá solução definitiva

ATIVIDADES DE HOJE

FUTEBOL

Campeonato Carioca — 1a. Divisão de Profissionais — 3a. rodada do turno — Flamengo x Portuguêsa — no Maracanã — às 21,15 horas.

ATLETISMO

Campeonato de Novíssimos — na pista do Fluminense — às 15 horas.

VOLEI

Amistoso América x Escola de Aeronáutica — às 20 horas — no ginásio de Campos Sales.

Campeonato Carioca de Juvenis — Fla x América e Tijuca x Flu — às 18 horas.

BASQUETE

Sulamericano Feminino — no Equador, Quito — Colômbia x Chile e Paraguai x Argentina.

Campeonato Carioca de Juvenis — nas quadras do Sírio e Libanês e do Sampaio — às 18,30 hs.

POLO

Torneio Handicap — Jacarepaguá x Gatos — no Itanhangá.

NATAÇAO

Provas eliminatórias — Campeonato Infanto Juvenis — na piscina do Grajaú T. C. — às 15 horas.

IATISMO

Prova de Stars — na enseada de Botafogo — pela manhã.

AMANHÃ

FUTEBOL

Campeonato Carioca — 1a. Divisão de Profissionais:

(Conclui na 11ª página)

Abrindo a terceira rodada do certame carioca

Abrindo a 3.ª rodada do campeonato carioca, que foi interrompido para possibilitar a exibição dos tchecos, o Flamengo (sem Dequinha), enfrentará hoje à noite, no Maracanã, a equipe da Portuguêsa, numa peleja em que o tricampeão carioca, apesar de se apresentar sem o seu centromédio titular, continua com as honras de favorito.

A ausência de Dequinha resulta de medida preventiva, uma vez que o craque nos exercícios preparatórios dessa semana voltou a sentir antiga distenção muscular (no costureiro), havendo desde então sido afastado dos treinos e do jôgo desta noite, de modo à se recuperar para o próximo compromisso do Flamengo.

GARCIA CONTINUA TREINANDO

Por outro lado, o reaparecimento de Garcia no arco rubronegro, anunciado como provável, dias atrás, ainda não se fará desta vez, tendo em vista que o guardião paraguaio está longe de haver recuperado sua melhor forma física e técnica, apesar dos rigorosos treinamentos a que se tem submetido. Assim sendo, Chamorro continuará a guarnecer a meta do tricampeão carioca.

O Flamengo para a peleja de logo mais com a Portuguesa alinhará o seguinte quadro, no qual Jadir ocupará o lugar de Dequinha e Servílio permanecerá na asa média direita: Chamorro; Tomires e Pavão; Servílio, Jadir e Jordan; Joel, Paulinho, Indio, Evaristo e Zagalo.

SEM PROBLEMAS A PORTUGUESA

Com o treino (segundo da semana) realizado na tarde de ontem, a Portuguesa encerrou seus preparativos para o encontro com o líder do campeonato e tricampeão carioca, não havendo problema de qualquer espécie para o preparador Lourival Lorenzi.

A equipe será a seguinte: Antoninho; Juvaldo e Cicarino; Haroldo, Henrique e Mário Faria; Fubá, Guilherme, Jayme, Renato e César.

JUIZES E HORARIOS

Na arbitragem dos jogos Flamengo e Portuguesa, hoje à noite, funcionarão os seguintes juizes: preliminar, Aspirantes, com início marcado para às 19,15 horas, Heitor de Oliveira.

A peleja principal, a ser iniciada às 21,15 horas, apitará Carlos de Oliveira Monteiro, auxiliado por Agenore Dante e Gualter Portela.

Juízes escalados

Foram escalados os seguintes juízes para o contrôle dos jogos da terceira rodada do Campeonato Carioca de Futebol, hoje e amanhã:

Botafogo x Fluminense — Profissionais: Mario Viana, auxiliares: Lino Teixeira e Jorge Lemos Aspirantes: José Monteiro Juvenis: Gualter Gama de Castro.

-:o:-

Olaria x América: Frederico Lopes, auxiliares: José Adello e Yolando Barbosa. Aspirantes: Aristocilio Rocha. Juvenis: Wilson Lopes.

-:o:-

Flamengo x Portuguesa — Carlos de Oliveira Monteiro, auxiliares: Agenore Danti e Gualter Portela. Aspirantes: Heitor de Oliveira. Juvenis: Cosme Roque Reis.

-:o:-

Madureira x Vasco — Carlos de Oliveira Monteiro, auxiliares: Walter Nunes e Cicero Pereira. Aspirantes: Eunápio de Queiroz. Juvenis: Miguel Ruas.

-:o:-

Bangu x São Cristóvão — Alberto da Gama Malcher, auxiliares: Antonio Gomes e Francisco Ferreira. Aspirantes: Alvaro Martins, Juvenis: João Batista Ouriques.

-:o:-

Bonsucesso x Canto do Rio — Amilcar Ferreira, auxiliares: Sebastião Alcântara e Serafim Moreno. Aspirantes: Remaldo Serra.

FIRME LEÔNIDAS

Leônidas, que é visto na foto juntamente com Ferreira e dois reservas, comandará o ataque, apesar da lua de mel

SITUAÇÃO DO CERTAME PAULISTA

S. PAULO, 10 (Sport Press) — Com o resultado do jogo de ontem entre Portuguesa de Desportos e Noroeste, a situação dos clubes, por pontos perdidos, no turno de classificação para o Campeonato Paulista, ficou sendo a seguinte:

1.º Santos e São Paulo; 2.º Palmeiras, 3; 3.º Corintians e Portuguesa de Desportos, 5; 4.º Juventus, 6; 5.º Ferroviária e Taubaté, 6; 6.º São Bento, Ibaquara e XV de Piracicaba, 9; 7.º Guarani, 10; 8.º XV de Jaú e Ponte Preta, 11; 9.º Linense e Portuguesa Santista, 12; 10.º Nacional, 13; e 11.º Nordeste, 15.

ATLETAS EM DESFILE NO FLUMINENSE

Disputa-se hoje na pista do Fluminense a primeira parte do Campeonato de Novíssimos, certame que reune os melhores atletas do Fluminense, Flamengo, Botafogo, Vasco e Suburbano.

AS PROVAS

15 horas — 110 metros com barreiras — Salto em distância — Salto em distância (preparação olímpica) arremesso de pêso.

15,20 horas — 100 metros rasos;

15'40 horas — 1.000 metros rasos — Salto com vara — Arremesso do dardo.

16 horas — 110 metros com barreiras — Final.

16,20 horas — 100 metros rasos.

16,30 horas — 200 metros rasos. (Preparação olímpica).

16,50 horas — Revezamento de 4 x 300 metros rasos — final.

PROSSEGUEM COMEMORAÇÕES DO VASCO

Registando-se em 21 de agôsto 35º aniversário de fundação do C. R. Vasco da Gama, o Departamento Social do grêmio cruzmaltino realiza um programa de festividades que se estende por todo o mês de agôsto e tem, nêste fim de semana, um dos seus bons atrativos para os freqüentadores da majestosa Sede Náutica da Lagoa.

Hoje, dia 11, às 22 horas, haverá nos salões da Lagoa «Boite-show» com artistas de renome e a orquestra «Bandeirante e seus melódicos», exigindo-se traje de passeio completo. Nessa oportunidade serão entregues medalhas aos campeões aspirantes de voleibol

(Conclui na 11ª página)

Taça "Herbert Moses"

PALPITES PARA A TERCEIRA RODADA DO CAMPEONATO CARIOCA DE FUTEBOL

MARIANO JUNIOR — Flamengo 4x1; Fluminense 2x1; América 3x1; Vasco 2x0; Bangu 4x0; Bonsucesso 1x0.

MAURICIO NASLAUSKI — Flamengo 4x1; América 3x2; Vasco 4x1; Fluminense 2 x Botafogo 2; Bangu 3x1; Bonsucesso 2x1.

DEODATO MAIA — Flamengo 4x1; América 4x1; Fluminense 2x0; Bangu 4x2; Bonsucesso 3x1.

Futebol hoje e amanhã em todo Brasil

Segundo informa a Sport Press estão programados para êste fim de semana os seguintes jogos pelo Brasil:

Nesta Capital — Flamengo x Portuguesa — no Maracanã.

Fortaleza — Gentilândia x Fortaleza — Campeonato

Recife — Ibis x Auto-Esporte — Campeonato

Vitória — Caxias x Americano — Campeonato.

Em Minas — Atlético x Democrata — Est Independência — campeonato; Uberaba x Portuguesa de Desportos — em Uberaba — amistoso.

AMANHÃ.

Nesta Capital: Campeonato Carioca — Fluminense x Botafogo, no Maracanã; Olaria x América, em Bariri; Madureira x Vasco, em Conselheiro Galvão; Bangu x São Cristóvão, no estádio Proletário; Bonsucesso x Canto do Rio, em Teixeira de Castro

Em Fortaleza — América x Calouros do Ar — Campeonato.

Em Pernambuco — América x Santa Cruz — na Ilha do Retiro.

Espírito Santo — Santo Antonio x Vitória.

Minas Gerais — Campeonato Mineiro. Cruzeiro x Asas no Independência; Meridional x Sete de Setembro, em Conselheiro Lafaiete; Vila Nova x Siderúrgica, em Nova Lima; Metalusina x América, em Barão de Cocais.

Em Araguari — Seleção de Araguari x Portuguesa de Desportos.

Na Bahia — Campeonato Baiano: Vitória x Fluminense — em Feira de Santana e Bahia x Galícia — na Ponte Nova

Campeonato Paulista — Turno de Classificação — No Pacaembu: Corintians x Palmeiras — Pedro Calil.

Em Vila Belmiro — Santos x São Paulo — Erwin Hieger

Em Campinas — Ponte Preta x Guarani — Harri Davis.

Em Piracicaba — XV de Piracicaba x Jabaquara — Dino Pasini

Em Bauru — Noroeste x Ferroviária — Catão Montez Junior.

Em Comendador Sousa — Nacional x Linense — João Etzel Filho.

Em Caetano do Sul — São Bento x XV de Jaú — Mário Nogueira.

Em Taubaté — Taubaté x Juventus — Telemaco Pompeu.

Campeonato Paranaense:

Atlético x Ferroviário — na capital — Ataide Santos; Curitiba x Rio Branco, em Paranaguá — Tuffi Isler; Guarani x Britania — em Ponta Grossa - Kalil Karan.

Campeonato Gaúcho:

Grêmio x Floriano — Estádio Olímpico — Hans Lutzkat; Aimoré x Flamengo — São Leopoldo — Fortunato Tonelli.

Guarnição carioca decepcionou no apronto: ontem

FLORIANÓPOLIS, 10 — (De Fred Quartaroli, enviado especial do DC) — Com dois treinos (pela manhã e à tarde) os cariocas iniciaram seus preparativos para a regata de domingo contra gaúchos e catarinenses, para escolha do "quatro com" que representrá o Brasil nas Olímpiadas de Melbourne, na qual os remadores do Aldo Luz, atuais campeões sul-americanos, são os grandes favpritos.

Cercada de intensa expectativa, chegou às 11 horas de hoje a representação do Rio Grande do Sul, integrada pelos remadores Reni (timoneiro), Amorim, Carl, Erni e Natalino.

SENSAÇAO NA CIDADE

Numerosas manifestações de simpatia têm sido prestadas aos cariocas pelos desportistas catarinenses, devendo a delegação ser recebida logo mais, à tarde, em audiência especial pelo prefeito Osmar Cunha, o qual, juntamente com a população local, espera com expectativa a realização da sensacional disputa.

A delegação representativa da Confederação Brasileira de Desportos, que ainda não chegou a esta cidade, é esperada hoje pelos desportistas, desejosos de tributar-lhe as devidas homenagens.

TREINO DOS CARIOCAS

Em seus exercícios preparatórios os cariocas tiveram de se utilizar de quebra-mar, em face do mar se achar bastante agitado, prejudicando o treinamento, inclusive determinan-

(Conclusão da 11.ª página)

Contra Pedro Hemetério qualquer aposta e restrições na de Mauro

Já está assentado que o confronto entre os alunos das Academias Gracie e George Gracie, bem como a prova de suficiência de Guanair com Mauro Gonzaga, serão realizados no ringue da TV-Rio, em data que vai ser fixada na próxima semana.

Carlos Gracie, falando à nossa reportagem, estranhou que Guanair Vial tivesse proposto uma aposta de cem mil cruzeiros, na sua luta com Mauro Gonzaga, aluno da Academia Gracie.

PROVA DE SUFICIÊNCIA

Isto porque — explicou Carlos Gracie — Mauro é apenas um amador e prestou a lutar com Guanair para lhe dar oportunidade de uma "prova de suficiência", indispensável para a revancha com Pedro Hemetério. Mas se Guanair quer mesmo apostar, então a Academia Gracie escolherá um lutador profissional do seu quadro e aceitará a aposta.

SEM LIMITE COM HEMETÉRIO

Carlos Gracie afirmou ainda: "Se Guanair vencer Mauro, então para sua futura luta com Pedro Hemetério não haverá limite para apostas. Quanto êle queira. Se tem mesmo o dinheiro e, sobretudo, se tem confiança em si próprio, deve aproveitar a oportunidade para ganhar uma fortuna".

"BORDERAUX" DE TCHECOS E BRASILEIROS

S. PAULO, 10 (Sport Press) — A título de curiosidade vamos revelar o "borderaux" oficial do jogo entre brasileiros e tchecos, no Pacaembu, com todas as discriminações:

Arrecadação: 500 ingressos de Cr$ 300,00 — 159 000,00; 1.518 ingressos de Cr$ 200,00 — 303.200,00; 2.597 ingressos de Cr$ 150,00 — Cr$ 389.550,00; 3.614 ingressos de Cr$ 100,00 — 561.400,00; 43.799 ingressos de Cr$ 40,00 — 1.751.960,00; 1 090 ingressos de Cr$ 20,00 — 21.800,00 — Total: Cr$ ..... 3 177.910,00.

Despesas: Taxa pró-prédio da FPF, Cr$ 317.791,00; Aluguel do estádio: 317 791,00; Impressos: Cr$ 15 200,00; Bilheteiros: Cr$ 22.600,00; Fiscais, Cr$ 28 600,00; Porteiros: Cr$ 14.380,00; Administração: Cr$ ..... 12.400,00; Concentração dos Jogadores brasileiros: 19.613,00; Refrigerantes: Cr$ 767,00 — Total: Cr$ 753.807,00 — Renda: Cr$ 3.177.910,00 — Saldo para a CBD: Cr$ 2.424.103,00

Brigam Flamengo e Federação de Atletismo Paulista

S. PAULO, 10 — (Asap.) — "Se o Flamengo não devolver os troféus irregularmente ganhos nas disputas das taças "Alvaro de Oliveira Ribeiro" e "Bento de Carmargo Barros", os paulistas não disputarão a próxima competição do troféu "Brasil" e não concorrerão a nenhuma outra de que participe o clube da Gávea".

Estas declarações foram feitas à imprensa paulista pelo coronel Arlindo Pinto Nunes, Presidente da Federação Paulista de Atletismo, em tôrno do caso surgido com a presença do Flamengo nos festejos comemorativos do aniversário de fundação do Tieté.

SITUAÇAO IRREGULAR

O clube carioca disputou as duas provas principais do programa, com os nomes acima citados, atuando com atletas em situação irregular, quanto ao registro e quanto à respectiva categoria.

Diante dessa situação, a Federação Paulista invalidou os dois torneios, inclusive o recorde brasileiro que havia sido conquistado no revezamento de 4x400. E pediu a devolução dos troféus e medalhas conquistadas. Não obteve qualquer resposta do Flamengo nem da Federação Metropolitana que também foi posta a par das irregularidades registradas nas duas provas.

A Federação Paulista de Atletismo reuniu então os clubes, e medidas drásticas foram tomadas. O presidente da FMA, sr. Cantisano, tomou conhecimento da decisão da entidade e dos clubes paulistas, levando para o Rio, os seus termos.

(Conclusão da 11.ª página)

Será mesmo Leônidas o comandante do América: amanhã

A presença de Leônidas no comando da ofensiva do América para o jôgo com o Olaria, foi anunciada ontem pelo técnico Plácido Monsores (contràriamente ao que se noticiára), ficando a reaparecimento de Alarcon, porém, condicionado ao resultado de exame médico a que se submeterá, na própria manhã de domingo, para constatação de suas exatas condições físicas.

Esclareceu o preparador americano, ainda, que salvo a problemática reaparição do craque argentina, caso em que sairá Alvinho, a equipe formará com a mesma constituição dos compromissos anteriores.

LEÔNIDAS E ALARCON

A ausência de Leônidas da equipe que jogará amanhã contra o Olaria, foi anunciada porque o craque atualmente goza férias em virtude de haver contraído matrimônio, há poucos dias atrás Dizia-se mesmo, que o comando da ofensiva seria ocupada por Genuino, que faria, assim, sua estréia envergando a camiseta rubra.

Por outro lado, Alarcon, que se encontra afastado do quadro desde o último jogo dêste clube com o Flamengo, na decisão do campeonato carioca do ano passado, quando foi acidentado, tinha o seu retorno dado como certo. As declarações do técnico Plácido Monsores deixam claro, todavia, que tal só acontecerá caso o dr. Tourinho o considere apto para a peleja.

APRONTOU O AMERICA

O América encerrou, ontem, os exercícios preparatórios para o encontro com o Olaria. Inicialmente os craques foram submetidos a rigoroso individual, passando, depois, a um treino de conjunto, que terminou com a vitória dos titulares por 3x1 tentos de Romeiro (penal), Canário e Almir.

Em memória e homenagem a um dos seus diretores, recentemente falecido, o esquadrão americano atuará na peleja de domingo de luto, em sinal de pesar público pelo acontecimento.

QUADROS PROVAVEIS

O Olaria, que não tem qualquer problema em sua equipe, deverá enfrentar o clube rubro com aquela mesma que jogou (com sucesso) contra o Fluminense, e que foi a seguinte: Ernani; Joel e Renato; Didi, Barbosinha e Dodô; Santo Cristo, Bera, Maxwell, Hélio e César.

Por sua vez, o América alinhará: Pompéia; Rubens e Edson; Ivan, Agnelo e Hélio; Canário, Romeiro, Leônidas, Alarcon ou Alvinho e Ferreira.

Argentinas e chilenas na liderança do Continental: basquete

Continua hoje no Equador, Quito, a disputa do Campeonato Sul-Americano de Basquete Feminino com a realização dos seguintes jogos: Colômbia e Chile, e Paraguai e Argentina. Para amanhã a programação é a seguinte: Paraguai e Colômbia e Equador e Peru.

A representação do Brasil voltará a intervir neste certame no próximo dia 16, quando enfrentará a representação da Colômbia.

POSIÇAO

Concluídas quatro etapas do continental, a posição dos países concorrentes é a seguinte:

1.º — CHILE — 2 jogos; 2 vitórias; 96 pontos pró e 81 contra — Saldo: 15 pontos.

1.º — ARGENTINA — 2 jogos;

(Conclusão da 11.ª página)

Rádio Copacabana

ONDAS MÉDIAS — 680 Kcs

ONDAS CURTAS — 4.965 Kcs

TODOS OS SÁBADOS

DAS 21 ÀS 24 HORAS

RÁDIO BAILE COPACABANA

Telefone para 42-9960 e 22-5343

dando as suas NOTAS SOCIAIS

Rádio Copacabana

Graças a Deus!

Felizmente a Divisão de Polícia Política e Social não tem parado sua ação contra os agentes vermelhos e seus simpatizantes.

Quando assistimos as Delegacias de Vigilância e de Roubos mostrarem-se completamente ineficientes permitindo que os assaltos contra as pessoas, os crimes de homicídio e os atentados à propriedade alhéia se multipliquem dia a dia transformando a capital brasileira em uma cidade sem a mínima garantia ou segurança, conforta-nos o trabalho da DPS na sua luta sem tréguas contra aquêles que pretendem insidiosamente propagar no país as idéias e princípios comunistas.

Depois da prisão do médico, com função no Instituto de Manguinhos, casado com a secretária do Comitê Central do P.C. e que era o tradutor autorizado de tôdas as publicações vermelhas que interessavam ser vertidas para o português, eis que vem a público a notícia referente à última deligência realizada pelos subordinados do coronel Luna Pedrosa e que culminou com a apreensão de abundante material subversivo o maior, diga-se de passagem, até hoje feito.

Em um compartimento de doze metros de comprimento por quatro de largura e dois e meio de altura de um porão da pensão sita à Rua Riachuelo, 307 os policiais conseguiram colhêr livros escritos em russo, coleções de jornais e revistas que fazem propaganda do credo comunista, balancetes, estatuêtas dos líderes russos, «livros de ouro», presentes oferecidos por entidades comunistas brasileiras a Stalin, bandeiras e flâmulas da ideologia vermelha, enfim, um verdadeiro arsenal para disseminação entre nós dos ideais moscovitas. A apreensão está avaliada em alguns milhares de cruzeiros.

A feliz diligência veio provar que, ao contrário do que, alegam os bons moços, a propaganda comunista continua entre nós firme e audaciosa disposta à utilização de todos os meios para firmar no espírito dos incautos os princípios que, se admitidos, destruiriam entre nós tudo aquilo que conseguimos em séculos de uma formação cristã e em anos de luta pelos ideais democráticos que consolidamos até mesmo no campo de batalha através dos nossos pracinhas que regaram com seu sangue as terras da Itália.

Ela também veio provar que as nossas autoridades estão vigilantes destruindo pouco a pouco a ação dos nossos inimigos zelando assim pela nossa integridade e segurança.

Qualquer elogio que se queira fazer a DPS nêste momento é pequeno. Para ela voltam-se nêste doloroso momento de incertezas e de dúvidas os olhos dos brasileiros certos de que, em defesa de seus princípios cristãos e de sua segurança política e social terão sempre os homens habilmente comandados pelo coronel Luna Pedrosa que tem a fibra do sertanejo e a perseverança do nordestino.

Graças a Deus!

Tenbaiba

TÉCO-TÉCO ESPATIFOU-SE: DUAS MORTES

SÃO PAULO, 10 — (Asap.) — Grave desastre verificou-se, ontem, no Aeroporto de São José do Rio Prêto com um pequeno aparelho particular, que procedia de Mato Grosso, morrendo seus dois tripulantes.

Trata-se do avião "Piper" de prefixo PT-AAT, de propriedade do sr. Armando de Rezende, o qual levada seu proprietário, tendo como pilôto um filho dêste, sr. Alcir de Rezende.

ESPATIFOU

Ao decolar do aeroporto de São José do Rio Prêto com destino a Barretos, notou-se que o aparelho mudou bruscamente de posição, passando a perder altura e velocidade até espatifar-se de encontro ao solo. Em consequência da violência do impacto, ambos os ocupantes do avião pereceram instantâneamente.

Pessoas que se encontravam naquele aeroporto na hora do acidente acreditam que o desastre teria sido provocado pela imperícia do pilôto Alcir Rezende.

ESTUDANTE BEBEU FORMICIDA

O estudante Benedito Batista, de 18 anos, solteiro, morador na Rua Clarimundo de Melo, 847, tentou suicidar-se, ontem, tomando formicida.

Benedito foi internado no Hospital Sousa Aguiar, em estado (coma) gravíssimo.

CAIDO NA CALÇADA

O estudante foi encontrado caído na calçada da Rua do Senado, em frente do n. 43, sendo prontamente conduzido numa ambulância para o hospital. Não foi encontrado qualquer bilhete ou carta que explicasse a razão do gesto tomado por Benedito. A Polícia foi notificada e está investigando sôbre o caso.

Viaja para Nova York Harry Stone

O sr. Harry Stone, representante da Motion Pictures Association of America no Brasil, irá partir do Rio de Janeiro dia 15 de agôsto num Clipper da Pan American World Airways, com destino a Nova York.

Pensionistas chamados à Diretoria de Intendência

A Diretoria de Intendência da Marinha, pela sua Divisão de Operações de Pagamento do Pessoal (DI-15), solicita o comparecimento com a possível urgência, às segundas-feiras, das 13 às 16 horas, dos Pensionistas que recebem pela série "R", a fim de tratarem de assuntos de seus interêsses: Araci Sardinha Parreiras, Claudionor Martins Teixeira, Helena Lira Barbosa, Antônio Rodrigues da Silva, Angelina do Nascimento Casaes, Nair Garrido de Araújo, Argemiro Simas Lavareda, Odete Lima da Silva, Eloísa Flores, Maria Castorina do Nascimento, Niiza Rabelo, Nilcéa, Rabelo, Nilton Rabelo, Nilda Rabelo, Haide Carvalhal Vilela, Marieta de Oliveira Soares, Bebiana Gonzaga de Andrade, Deivira Paulo Cordeiro, Maria do Carmo Oliveira Saback, Palmira Bianco Bencardino, Maria Aparecida Pereira, Noemia Califrer Tôrres, Elvira da Conceição Botelho, Orquidea Leite dos Santos, Orminda Gonzaga de Barros, Lincoln Moreira da Costa, Etelvina Lessa, Esmeralda Machado, Isaura Lopes de Azevedo, Antônia Olímpia dos Santos, Olga Sampaio Gomes, Bárbara Golabina Santana Guimarães, Zélia Melo da Silva, Delair Ramos Barreto, Enilza Jantorno, Maria Tavarea das Chagas, Durvelina Pereira dos Santos Altair Reis Barros, Maria do Carmo Silva da Costa, Niiza de Araújo Teles, Maria de Lourdes Oliveira e Sousa e Maria da Pureza de Sousa Ferreira.

Anunciada uma visita de japoneses à China Popular

TÓQUIO, 10 (*AFP*) — Quinze antigos membros das fôrças imperiais japonesas, chefiados pelo almirante Masao Kasazawa e pelo general Saburo Endo, deixaram ontem esta capital com o objetivo de visitar o China Popular, a convite do presidente do Conselho chinês, sr. Chou En Lai. Esse convite é interpretado em Tóquio como um hábil esfôrço dos chineses para convencer o Japão da fôrça e do caráter revolucionário do novo Exército chinês, aliado da União Soviética contra o combinado nipo-americano.

O sermão da Montanha

A Livraria José Olímpio Editora acaba de publicar mais um famoso texto bíblico na sua prestigiosa Coleção Rubaiyat, recaindo a escôlha, desta vez, no inesquecível "Sermão da Monhanha", segundo São Mateus. Procurando valorizar essa grande página do cristianismo, a Editora José Olímpio não quiz reproduzí-la tal como geralmente aparece nas edições mais comuns e, por isso mesmo, resolveu confiar a um franciscano ilustre, frei João José P. de Castro, O.F.M. a tarefa de retraduzí-la diretamente do original grego. Não se limitou o tradutor, entretanto, a realizar uma nova versão do "Sermão da Montanha" em português. Fêz mais: acrescentou ao texto uma lúcida introdução geral, em que procura definir as suas características e a sua lição, além de comentários que acompanham cada um dos versículos ou tópicos principais dêsse notável passo doutrinário.

Além disso, cuidaram os editores de valorizar a nova tradução, reproduzindo lado a lado os textos grego e latino e fazendo preceder o excelente trabalho de frei Castro, de uma carta de apresentação de d. Carlos Carmelo de Vasconcelos Mota, cardeal-arcebispo de São Paulo, que recomenda calorosamente essa página admirável à meditação de todos os homens. Não foi menor, também, o cuidado gráfico dessa edição, impressa a duas côres em papel finlandês especial, que apresenta ornatos do ilustrador G. Bloow, recentemente falecido, e o reprodução de quadros de Ticiano e Rembrandt e de um pequeno mapa da Palestina no tempo de Jesus.

Reunião dos J-J

Hoje às 21 horas, estarão reunidos os Clubes JJ em Tomás Coelho, na Rua A, 77, para debater os problemas ligados ao populoso bairro.

Amanhã, às 11 horas os "JJ" se concentrarão na Estação de ANCHIETA, onde o sr. Luis Corrêa será alvo de uma grande homenagem, devendo haver uma partida de futebol pelo Clube local.

Recuperados os três filmes do Museu de Arte

BELO HORIZONTE, 10 (*Asapress - D.C.*) — Três dos 58 filmes furtados, há três meses, do Museu de Arte Moderna de São Paulo, foram apreendidos ontem nesta cidade, na residência do sr. Antônio Chagas (Vila dos Urubús). Informa-se que o valor total do furto é de 1 milhão de cruzeiros, estando as restantes películas, ainda desaparecidas.

Dr. Paiva Farias
Cirurgia geral, moléstias de senhoras, partos e doenças anorretais (hemorróidas, fístulas, criptites, etc.).
TRATAMENTO CLINICO E OPERATORIO
Consultório: Rua Barão de Mesquita, 618 — Telefone: 38.5062.
Diàriamente das 14 às 19 horas.

DEVASSIDÃO E SUBÔRNO NA POLÍCIA DE SANTOS

Licenciósidades no presídio e comércio de maconha e cachaça

SÃO PAULO, 10 — (Especial para o DC) — Segundo apurou o delegado Mário Peres Fernandes, em sindicância sôbre irregularidades na Cadeia Pública de Santos, carcereiros desonestos, estariam extorquindo dinheiro de presos correcionais e permitindo a perigosos sentenciados a prática de licenciosidades no interior do presídio.

Ainda segundo denúncias chegadas ao conhecimento daquela autoridade, o comércio da maconha e aguardente, além do jôgo de dados e decartas, estaria sendo largamente explorado pelos encarregados da guarda do presídio, dentro da própria cadeia pública. Tais revelações provocaram a imediata transferência, para a nova cadeia, de todos os detentos que se encontravam no velho casarão da Praça dos Andradas.

DENÚNCIA INICIAL

A detenta Maria Rita Madalena procurou, dia 31 de julho, o delegado Bolivar Barbante, de plantão na Central de Polícia, e formulou as denúncias que deram início à sindicância. Segundo suas declarações a devassidão e o suborno imperavam na Cadeia Pública de Santos. Entre as irregularidades testemunhadas pela detenta, salientava-se o intenso comércio da maconha e de bebidas alcoólicas, explorado pelos proprios carcereiros. Apontou como principal responsável o soldado Paulo Camilo dos Santos, da guarda interna. O chefe da distribuição de aguardente seria a detenta Elvira de Castro, vulgo «Elvirão», que comprava do soldado a bebida, em garrafas, a 50 cruzeiros cada, para vendê-la em doses a preços variados. O «cabeça» da venda da maconha seria o recluso «China» e os encarregados da cobrança os presos «Bicudo» e «Chuvisco», que vendiam cada cigarro a 10 cruzeiros.

A SINDICANCIA

Diante da denúncia da detenta Maria Rita, o delegado auxiliar da Sétima Divisão Policial determinou ao delegado Mario Peres que instaurasse rigorosa sindicância para apurar tôdas as irregularidades existentes no presídio. Já fora do alcance das ameaças dos «juízes de xadrez», que são os homens de confiança dos carcereiros e ditadores nos cubículos, vários ex-presos correcionais prestaram depoimento. Um dêles, o portuário Aristides Lucius, acusou «China», chefe dos detentos e «juiz» em um dos xadrezes, de extorquir dinheiro dos presos correcionais. Quando estêve no presídio, foi constrangido por China a entregar-lhe cem cruzeiros e depois assinar um vale para dissimular a extorsão, como se tivesse retirado o dinheiro confiado à guarda da carceragem.

EXTORSÃO

José Raimundo de Sousa, outro correcional, declarou que no dia 4 de agôsto fôra vítima de extorsão por parte do detento Luís de Renzo, que o obrigara a assinar um vale, para que pudesse tomar café. Certa noite, aquêle detento abandonou o xadrez para sair à rua. Interrogando os guardas, êstes afirmaram que Luís de Renzo já havia cumprido sua pena, o que soube ser inverdade mais tarde. Insistindo, junto ao sargento carcereiro, para que lhe fôsse devolvido o dinheiro extorquido por Luís de Renzo, o miliciano respondeu-lhe que nada tinha a receber, pois o vale estava assinado.

OUTRO DEPOIMENTO

Entre outros depoimentos que denunciam à participação de carcereiros na exploração da venda de bebidas alcoólicas e de maconha na Cadeia Pública, encontra-se o de Luís Marios Vilarroel Alarcon, que cumpriu pena por falso exercício de medicina, entre 7 de novembro de 1955 e 7 de junho de 1956. Durante os sete meses em que lá estêve, surpreendeu-o a forma pela qual os sentenciados tratavam os detidos correcionais. Afirmou que «Orlandinho», um dos juízes de xadrez, queria obrigá-lo à práticas homossexuais, vexame a que são submetidos todos os presos que por lá passam e não deixam dinheiro.

Criação imediata..

(*Conclusão da 3.ª pag.*)

COMPETIÇÃO INTERNACIONAL

Por outro lado, preconiza o sr. Leite Lopes a entrada do Brasil na competição internacional dos minerais atômicos, porque assim despertará o interêsse de várias nações, daí advindo melhor posição para nosso país.

VALOR ENERGÉTICO

Historiou o conferencista o desenvolvimento dos estudos sôbre energia atômica em todo o mundo, desde o seu início, em 1939, até a troca de informações entre diversos países, na Conferência de Genebra, realizada no ano passado.

Sôbre o valor das reservas brasileiras de urânio e tório, referiu que se pode ter uma idéia de sua importância sabendo-se que o valor energético de um quilo dêsses minerais corresponde ao de três milhões de quilos de carvão.

Fogo real para . . .

(**Conclusão da 3ª página**)

drade Neves com a participação de todos os generais presentes. O general Harrison recebeu então a condecoração da Ordem do Mérito Militar, no grau de Comendador.

Ao agradecer a homenagem, o Comandante-em-Chefe das Fôrças nas Caraíbas pronunciou um discurso no qual destacou a impressão favorável que lhe causaram os exercícios a que assistira.

Últimas do Esporte

VITORIOSO O "FIVE" DO FLAMENGO

Vencendo ao América ontem, no Maracanãzinho, por 49 a 43, o Flamengo desforrou-se da derrota do turno, em prélio pela classificação do Campeonato Carioca de Basquetebol. A partida foi das mais renhidas, provocando grande entusiasmo pela constante alternativa do placar.

No outro "match" o Sírio Libanês levou a melhor sôbre o Grajaú, por 64 x 52.

Prêsa por ter furtado patroa há cinco meses

Alice de Oliveira, viúva, de 49 anos, moradora em Santos Dumont, Estado de Minas Gerais, foi prêsa ontem por ter furtado, há cinco meses, sua ex-patrôa, a funcionário da Justiça do Trabalho de nome Glória Marques da Silva.

Alice estava na Avenida Nilo Peçanha quando foi vista pela ex-patrôa, a qual, imediatamente, chamou policiais do 4.º Distrito Policial, que efetuaram a prisão da acusada.

COM A POLICIA

Prestando declarações na Delegacia, Alice confirmou que realmente furtara roupas, jóias e um rádio da casa de sua antiga patroa. Afirmou, porém que tudo o que furtara fôra apreendido pela Polícia de Santos Dumont, na casa de sua filha Zilda de Oliveira.

QUARTA DE CINZAS

Glória queixou-se à Polícia do furto no dia 24 de fevereiro do corrente ano. Contou que admitira Alice como empregada quatro dias antes do carnaval. Na Quarta-feira de Cinzas, ao chegar em casa, notou que a empregada desaparecera, levando tôda sua roupa, um rádio RCA, uma capa, um relógio de ouro com brilhantes e uma pulseira de ouro.

OFICIO

O comissário de dia no 4.º Distrito Policial, tendo em vista as declarações da ladra oficiou à Polícia de Santos Dumont, solicitando informações a respeito dos objetos que teriam sido apreendidos naquela cidade.

DECRETADA PRISÃO DO CÔNSUL

Foi decretada ontem, pelo Juiz da 12.ª Vara Criminal, a prisão preventiva do cônsul Jorge Pinto da Silva, por ter emitido um cheque sem fundos na importância de Cr$ 70.000,00, contra o Banco Monteiro de Castro.

O cheque fôra emitido pelo Cônsul a favor de Roberto Coimbra.

DIFICULDADES

O Juiz da 12a. Vara Criminal, por onde corre o processo-crime relativo ao caso, decretou a prisão levado pelo fato do cônsul Jorge Pinto da Silva estar opondo uma série de dificuldades, travando a marcha do processo. Para isso chegou mesmo a fornecer endereço errado, no qual jamais foi encontrado.

O diplomata foi prêso ontem mesmo.

Quis reconciliação com ex-amásia e ganhou água quente

Um balde dágua fervendo foi a única resposta que Albertino Fernandes dos Santos obteve de sua ex-amásia, Altair de tal, para seus insistentes e aflitivos pedidos de reconciliação.

Com queimaduras do 1.º e 2.º graus, o infeliz Albertino foi internado no Hospital Miguel Couto.

FUGIU

Albertino (29 anos, solteiro, operário, morador na Rocinha) e Altair viveram maritalmente algum tempo. Como não estavam se dando muito bem, os dois se separaram. Mas Albertino logo se arrependeu e passou a assediar a ex-amásia, de quem queria obter uma reconciliação a qualquer preço. Ontem, os dois se encontraram e êle persistiu no seu propósito, acreditando que Altair acabaria por ceder. Irritada e aborrecida, a mulher lançou, sem piedade, o balde d'água fervendo sôbre o importuno ex-amásio, fugindo logo em seguida.

CONTINUA GOSTANDO

Contorcendo de dor, Albertino foi levado para o Hospital Miguel Couto, onde revidou à agressão da ex-amásia, chamando-a de ingrata. Declarou a vítima que continua gostando (e muito) de Altair, observando: "Infelizmente, ela não gosta mais de mim, caso contrário não faria o que fêz".

O 1.º Distrito Policial registrou o fato e está à procura da agressora.

Desastre de avião: 5 mortos

CATANIA 10 (AFP) — Cinco pessoas morreram num desastre de avião, ocorrido hoje nesta cidade, quando um aparelho militar caiu ao solo alguns momentos depois de ter decolado.

As vítimas foram três oficiais e dois suboficiais.

LUTARAM MARIDO E MULHER

Júlio Pereira, (41 anos, empregado do Pôrto do Rio de Janeiro, morador na Rua Evangelina, 7 apto. 102) e sua espôsa, Maria Honória Pereira (40 anos), ontem à tarde, na residência de uma irmã desta, na Rua Figueira de Melo, 9-A, tiveram uma luta, que terminou com a prisão do marido e ferimentos nas mãos da mulher.

O casal que tem 9 filhos e há 22 anos vive em harmonia, se desentendeu por ter Maria ido visitar sua irmã Iracema, com quem Júlio não se dá bem.

AMEAÇADO

Júlia ao chegar em casa, perguntou à filha onde sua mãe se encontrava. A menina disse-lhe que sua mãe fôra à casa da tia Iracema. Logo Júlio para lá se dirigiu em companhia da menor. Quando chegaram a pequena subiu para chamar sua mãe. Como resposta a menina trouxe o recado de sua tia, nestes termos: — Diga a êle que não se meta, do contrário entra no pau.

Irritado Júlio subiu e com o guarda-chuva agrediu a mulher. Com a intervenção da cunhada, e de outras pessoas, Júlio ficou mais irado e apanhou uma faca para matar Maria Honória. Na luta entre ambos, Maria feriu as mãos.

Com a chegada de José Pinto, a briga terminou e Júlio foi preso pelo guarda civil 2509, que se encontrava próximo e foi chamado por Iracema.

Maria Honória, depois de medicada no Pôsto Central de Assistência, retirou-se para o 13.º distrito onde prestou declarações.

INÍCIO DE INCÊNDIO NO ÔNIBUS

Um defeito na instalação elétrica do coletivo de chapa n. 8-09-18, da linha Ipanema-Malvino Reis, provocou um curto-circuito que originou um princípio de incêndio no veículo, causando pânico entre os passageiros.

O fato ocorreu na manhã de ontem, quando o micro-ônibus trafegava pela Avenida Lauro Sodré, próximo ao Túnel do Pasmado.

CORRERIAS E GRITO

Logo que as chamas foram percebidas pelos passageiros, estabeleceu-se grande confusão. Todos se precipitaram ao mesmo tempo para a porta de saída na ânsia de se salvarem de qualquer maneira. Os mais nervosos começaram a gritar, complicando ainda mais a situação. O motorista, no entanto, manteve-se calmo e conseguiu facilitar a saída dos passageiros sem maiores consequências.

As autoridades do 3.º D. P. compareceram ao local e registraram a ocorrência.

Ladrão furtou polícia

GOIANIA, 10 (Asapress) — Um ladrão ainda não identificado penetrou na Secretaria da Segurança Pública do Estado, dali retirando uma vultosa importância em dinheiro, correspondente aos descontos da Guarda-Civil.

Apesar dos esforços empreendidos pelos "Sherlocks" goianos, até o momento não foi encontrado o audacioso ladrão.

PLANTÃO POLICIAL

DINHEIRO E BEBIDA

Utilizando-se de chaves falsas, os ladrões assaltaram, na madrugada de ontem, o "Bar Imaculada Conceição", situado na Avenida Ministro Viveiros de Castro, 41-A.

O proprietário do estabelecimento, sr. Henrique Azevedo Fernandes, ao chegar, pela manhã, para abrir sua casa comercial, deparou com a porta de aço levantada, comunicando o fato à polícia. Foi, então, constatado que os assaltantes haviam aberto a porta com chaves falsas, arrombando a caixa registradora com uma chave de fenda e levado a importância de 150 cruzeiros e algumas garrafas de bebidas. As autoridades do 2.º DP estão em diligências para a captura dos audaciosos larápios.

Atropelado

José Francisco, de 28 anos, casado, morador na Rua Lair Indio do Brasil, 28, foi internado, ontem, no Hospital Miguel Couto, com fratura do crânio. José foi atropelado por um lotação de chapa não identificada, na Praia de Botafogo, esquina de Rua Marquês de Olinda. O motorista fugiu e a Polícia registrou o fato.

Pingente morreu

Antônio Pereira dos Santos, de 30 anos e morador em Caxias, viajava como pingente de um trem elétrico. Na Estação de Bento Ribeiro, Antônio caiu na linha férrea, sofrendo fraturas diversas, tendo morte imediata. A Polícia do 25.º DP tomou conhecimento do ocorrido.

CHOFÉR DESAPARECIDO

S. PAULO, 10 — (Asap.) — O motorista de praça Serafim Figueiro Vargas, de 40 anos de idade, casado, que saiu com um passageiro desconhecido, no dia 18 de julho da Cidade de Catanduva rumo a Tanabi, continua desaparecido.

Sabe-se agora, que o desconhecido passageiro não é outro senão o indivíduo Clarindo Egídio Cardoso, mais conhecido pelo vulgo "Branco", de 22 anos de idade, solteiro, fugitivo da cadeia pública de Nova Granada. Por isso, teme-se que o motorista tenha sido assassinado pelo passageiro.

Absolvido

O Superior Tribunal Militar, na sessão de ontem, confirmou a absolvição do cabo Isaías Francisco da Cruz, do 2.º Btl. de Carros de Combate; e as condenações de Antônio Olívio Mena, do 13.º R. C. do R. G. do Sul; José de Brito Filho, da Marinha de Guerra; e Gonzaga Ramos da Silva, da Escola de Aeronáutica.

Atropelamento

Aristides Soares da Silva, de 38 anos (Rua Lauro Muller, s.n.), ontem, no quilômetro 21 da Rodovia Presidente Dutra, quando pedalava uma bicicleta, foi atropelado pelo transporte do Exército n. 21-943, dirigido pelo sargento José de Oliveira Rocha, que se apresentou à Delegacia de Nova Iguaçu. Com fratura da perna esperda, foi a vítima socorrida e internada no hospital da localidade.

DOCUMENTOS ACHADOS

Encontram-se em nossa redação, à disposição de seus donos, uma carteira funcional do Ministério da Guerra, expedida em nome de Carlos Barducco e uma carteira da União Brasileira dos Estudantes Secundários, extraída em nome de Zeno Dutra Furtado. Os documentos poderão ser procurados, a partir das 14 horas, na Seção de Polícia do D.C.

Egito ameaça guerra

(*Conclusão da 1ª página*)

7 — O Congresso confere ao grupo da luta pela libertação dos povos mu-

MENSAGEM A NASSER

CAIRO, 10 (AFP) — A Rádio do Cairo informa que, durante a conferência desta noite entre Kisselev e o coronel Nasser, o Embaixador da União Soviética fez entrega da seguinte mensagem, dirigida pelo marechal Vorochilov, Presidente do Presidium do Soviet Supremo, ao Presidente Egípcio:

"Permita-me, em nome de tôdas as Repúblicas Soviéticas, apresentar-lhe meus melhores votos, por ocasião do Novo Ano Hegiriano, e expressar ao povo egípcio meus mais sinceros desejos de vitória na luta legítima que trava pelo triunfo de sua independência e pela prosperidade da República".

GRÉCIA SABOTARÁ INGLÊSES

CAIRO, 10 (AFP) — Chegou ontem à Alexandria o doutor Savas Loisidis, deputado grego, que se apresenta como tesoureiro da EOKA. Declarou o deputado grego que o objetivo da sua viagem era o de dar às autoridades egípcias a garantia de que "os patriotas cipriotas saberiam impedir que os ingleses utilizassem a ilha de Chypre como base de agressão contra o Egito". O doutor Loisidis será recebido pelo Ministro do Exterior, sr. Mahmud Fawzi, e concederá uma entrevista à imprensa.

LÍBIA SERÁ BASE

O novo adiamento da entrada em função da "ponte aérea", entre a Grã-Bretanha e o Mediterrâneo parece dar pêso aos rumores — bem persistentes — segundo os quais estão sendo atualmente realizadas conversações entre a Grã-Bretanha e a Líbia, a respeito, precisamente, do envio de reforços britânicos para êste último país.

O porta-voz do Foreign Office recusou-se hoje a confirmar ou desmentir as informações de imprensa a êsse respeito, tendo sido adotada a mesma atitude no Ministério da Guerra.

PAPEL PRIMORDIAL

Oficiosamente, explicam que o prazo para envio de novos reforços para a Líbia, decorre de considerações "logísticas" — ausência de instalações suficientes para receber essas tropas. Não ocultam que, no dispositivo militar do Mediterrâneo, a Líbia está destinada a desempenhar primordial papel.

Nos têrmos do tratado entre a Líbia e a Grã-Bretanha, de 29 de julho de 1953, tem a Grã-Bretanha o direito — em troca de ajuda financeira de aproximadamente quatro milhões de libras esterlinas — de manter tropas em território da Líbia, bem como navios em suas águas territoriais.

TRÊS REGIMENTOS

Jamais foram oficialmente revelados os efetivos britânicos naquele país. Todavia, julga-se saber, de fonte militar competente, que a Décima Divisão, ali estacionada, deveria normalmente compreender três regimentos blindados.

INGLATERRA INTERPELARÁ

LONDRES, 10 (AFP) — Acredita-se em fonte bem informada que está sendo examinada pelo govêrno a questão de um pedido de explicações a ser enviado à União Soviética, devido à sua atitude concernente à conferência sôbre Suez, que se deve inaugurar nesta capital a 16 do corrente.

O govêrno britânico poderá tentar pôr o Kremlin diante de suas responsabilidades exigindo uma resposta precisa sôbre a questão de saber se o govêrno soviético será ou não representado na conferência do dia 16.

GROMIKO IRÁ

No entanto, a impressão de numerosos diplomatas ingleses é de que a União Soviética será representada na conferência do dia 16. Duvida-se que o dr. Dimitri Chepilov tome parte pessoalmente e julga-se que êle será substituído pelo sr. Andrei Gromyko.

Um porta-voz do Foreign Office saiu entou hoje que dos 24 países, 21 haviam respondido "de maneira afirmativa" ao convite de tomar parte na conferência da próxima quinta-feira, "com exceção da União Soviética, que fez reservas", do Egito e da Grécia. A aceitação da Grécia não causa dúvidas, mas a do Egito ainda é considerada pouco provável.

NASSER ADIOU VIAGEM

CAIRO, 10 (AFP) — O Presidente Nasser adiou, devido às circunstâncias, sua viagem a Moscou, que estava marcada para o dia 14 — anuncia fonte oficial.

Conclusões da 12.ª página

Continua . . .

de produção do pão popular que está sendo levantado pela COFAP será segunda-feira, depois de amanhã, na Padaria Beija-Flor, estabelecimento civil, situado na Rua Belo, 70-A, em São Cristóvão.

Desta feita, serão levadas em conta as despesas totais das panificações, não computadas nas experiências realizadas nos estabelecimentos militares, tais como margem de lucro, imposto, taxas, luz e fôrça, mão de obra etc.. Como das outras vêzes, estarão presentes os presidentes da COFAP e do Sindicato de Panificadores.

2.590 km . . .

Prata-Avantiguara-Itambiára, em Minas Gerais; Lins-São José do Rio Prêto, em São Paulo; Itumbiára-Morrinhos, e Anápolis-Niquelândia, em Goiás.

O DNER abriu concorrência objetivando a realização de numerosos outros serviços de terraplenagem e de pavimentação de vários trechos em Estados do Norte e do Nordeste.

Até ratos . . .

especial: caseína pura — 20; amidon — 60; óleo de amendoim — 11; sais minerais — 5.

4 — Os ratos receberiam o alimento de experiência à vontade.

5 — Além dêste alimento, êles receberiam celulose na forma de madeira e algodão e 2 gotas de óleo de fígado de bacalhau.

6 — Os ratos eram pesados uma vez por semana.

7 — As experiências foram feitas com farinhas de extração de 75%, 89% e 98%.

Os gráficos determinam que os ratos alimentados com o pão preparado de farinha de extração 75% (o nosso pão comum) vivem e crescem, porém, seu crescimento é mais vagaroso do que o dos ratos alimentados com o pão da farinha de extração de 83 e de 98%.

Geógrafos . . .

almôço e uma festa folclórica, no Iate Clube do Rio de Janeiro.

Dia 15, às 18 horas, serão proporcionados aos visitantes passeios de ônibus pela cidade e seus arredores.

PASSEIOS NO DOMINGO

No domingo, das 8 às 17 horas, os congressistas excursionarão em diversos pontos do Distrito Federal, Petrópolis, Teresópolis e Baía de Guanabara.

Theodor Heuss envia condolências ao presidente Pinilla

BONN, 10 (IF) — O presidente da República Federal Alemã, prof. Theodor Heuss, mandou ao presidente da Colômbia, tenente-general Rojas Pinilla, o seguinte telegrama de pêsames por ocasião da tragédia ocorrida no país latino-americano:

«A notícia do terrível acidente de explosão em Cali, que custou tantas vítimas, muito me comoveu. Peço aceitar Vossa Exa. as mais sinceras condolências, minhas e as do povo alemão».

Ciência ao . . .

(**Conclusão da 6.ª página**)

sar uma série de doenças à distância, sem que a origem das mesmas seja suspeitada. E' assim que produzem uma série de doenças como o reumatismo, a endocardite, as pielites e as pielo-nefrites, inflamações de fundo de olho etc.

AS faringites são as inflamações da garganta que se localizam como já dissemos no fundo da garganta. Elas podem também ser agudas ou crônicas. Se caracterizam por um ardor nos casos crônicos e por dor intensa nas formas agudas. Suas causas mais comuns são: a gripe, os resfriados, a alergia, a falta de vitaminas e os focos de infecção de proximidade, dentários e amigdalianos.

A PEDIDOS

O Escândalo do Uísque de meio dólar

Carta Aberta ao Excelentíssimo Senhor José Maria Alkmim, Ministro da Fazenda

Senhor Ministro: Na tribuna da Câmara dos Deputados, na imprensa e no rádio, Vossa Excelência, tratando da fraude fabulosa de subfaturamento nas importações acobertadas por mandado de segurança, na Alfândega do Rio de Janeiro, por mim denunciada ao Presidente da República, em 26 de abril último, acusou-me de ter cometido a mesma falta que atribuí ao Inspetor da Alfândega.

Por mais de 30 dias calei-me esperando o resultado de um rápido inquérito administrativo, que provasse a verdade. A demora na execução dessa providência, determinada três meses depois da denúncia, todavia ainda não iniciada, obriga-me, na defesa do meu nome, a usar do direito de resposta que a lei assegura a todo cidadão, sem exclusão do que seja funcionário.

Permita-me uma explicação sumária do processo aduaneiro, que Vossa Excelência disse desconhecer em pormenores. O processo é a nota de importação apresentada pelo interessado à 1.ª Seção. Nota é o documento em que o importador declara a origem, a procedência, a marca, o número de volumes, os pesos brutos, legal e real, bem como a qualidade da mercadoria, o artigo da Tarifa em que está incluída a sua taxa. A nota apresentada, depois de examinada pela 1.ª Seção, no seu aspecto formal, conjuntamente com a fatura consular e o conhecimento, é averbada no manifesto do navio. Encontrada alguma divergência entre aquêles documentos, ou não apresentada a fatura consular, a nota é encaminhada ao Inspetor para aplicação de penalidades.

Depois do regime da licença prévia, há ainda o confronto com êsse documento. Findo aquêle exame e efetuado o seu pagamento, a nota é distribuída à conferência, pelo Assistente do Inspetor. Compete ao conferente, depois do seu reexame, verificar se a mercadoria despachada guarda conformidade com a classificação e a taxa do despacho, a especificação da licença e o valor declarado. Qualquer impugnação do conferente, não aceita pela parte, será submetida à Comissão da Tarifa e julgada pelo Inspetor. Aceita, porém, a impugnação pela parte, o desembaraço da mercadoria só se efetuará depois que o Inspetor a julgue impondo multa em nota de diferença. A aplicação da penalidade, a aceitação do valor arbitrado, faz o Inspetor o único responsável pelo desembaraço da mercadoria, de vez que êsse ato é a decisão final do feito, diante dos informes do conferente.

No caso da fraude por mim denunciada, a responsabilidade exclusiva do Inspetor é típica e evidente. Em quase todos os despachos, em não havendo arbitramento de valor maior, houve contudo diferença de quantidade que implicava também em diferença de valor. No primeiro caso, o Inspetor aplicando a multa deveria mandar o despacho à 1.ª Seção para deduzir, na escrituração do mandado de segurança, o valor arbitrado pelo conferente; no segundo, deveria devolver ao conferente para o reexame do valor, de vez que o acréscimo da mercadoria, pelo menos, evidenciaria o aumento do valor relativo no acréscimo, para depois deduzir o valor majorado no mesmo mandado. Essa é a regra geral seguida sempre, mas, no caso dêsses importadores, ela não foi cumprida.

* * *

Vossa Excelência, no seu discurso, acusou-me de desidioso, relapso e indisciplinado, além de afirmar que eu pedira a abertura de inquérito com o objetivo de conseguir o afastamento do Inspetor, razão pela qual Vossa Excelência não atendera à minha solicitação, sem antes mandar examinar a procedência da denúncia, coisa de que a lei não cogita. Examinada a denúncia e proposta a abertura do inquérito, não foi afastado o Inspetor, porque, segundo Vossa Excelência disse na entrevista à RADIO GLOBO, eu não o acusei, referindo-me a irregularidades verificadas desde 1953.

Estou certo de que Vossa Excelência louva-se em informações tendenciosas e, por esta razão, declaro a Vossa Excelência, de público, que acusei o Inspetor de responsável no caso indicado das notas de importação números 19.090, 19.091, 19.092 e 19.093, tôdas de 1956, porque não se compreende que um Inspetor da Alfândega aplique multas de milhões de cruzeiros, no mesmo importador, no mesmo momento, sem desconfiar que a aquiescência dêle em pagá-las esconda um golpe contra a economia nacional, e ainda, arbitrado valor mais alto pelo conferente, não determinasse que êsse valor fôsse deduzido no mandado.

Mas, senhor Ministro, Vossa Excelência, na Câmara dos Deputados, declarou que o Inspetor lhe afirmara que "as importações, do ponto de vista do impôsto cobrado pela Alfândega, estavam sendo desembaraçadas, sem qualquer prejuízo para a Fazenda Nacional", e ainda que, "no tocante à fraude do impôsto de consumo, a denúncia não tinha procedência". Não nego ao Inspetor capacidade funcional, e por êsse motivo posso tranquilamente informar que êle, para se defender, não correspondeu à sua confiança, escondendo-lhe a verdade e fazendo-lhe crer que "com essa história de uísque a meio dólar", o meu objetivo era levar o público a pensar que os tributos aduaneiros fôssem cobrados sôbre êsse valor.

O despacho número 10.093/56, a guia de impôsto de consumo número 5.944 e o laudo do Laboratório Nacional de Análises número 302, juntos à denúncia, provam de modo irrespondível que houve: 1.º — sonegação de direitos aduaneiros, 2.º — sonegação de impôsto de consumo, 3.º — sonegação da taxa de previdência social (taxa aduaneira), 4.º — sonegação de ágios.

A sonegação de direitos decorre do fato de a importadora ter classificado, no despacho 19.093, o atum em conserva como "peixe em conserva de qualquer modo preparado", na taxa de Cr$ 4,48, por quilograma, quando, nessa alínea, só estão incluídos os peixes pequenos. E o atum, como peixe grande, está na última alínea, pagando Cr$ 10,92, por quilo, taxa mais de duas vêzes maior. A sonegação do impôsto de consumo resulta do valor arbitrado e aceito pelo Inspetor. O arbitramento de Cr$ 1.650.011,00 é irrisório. O valor, se o Inspetor verificasse a declaração de outros despachos, no serviço Hollerith, seria, na pior hipótese, dez vêzes o declarado, ou Cr$ 4.140.119,00. O impôsto seria 4% dessa importância, ou Cr$ 165.604,80, e como já se havia cobrado Cr$ 93.821,60, a sonegação, só nesse despacho de conservas, é de Cr$ 71.773,20.

A sonegação da taxa de previdência social, além de gritante, demonstra a malícia do importador. Essa taxa é computada na base de 4% sôbre o valor da mercadoria. Pois bem, de acôrdo com o mandado de segurança, o valor dessas importações é calculado na base do câmbio oficial, isto é, Cr$ 18,82. A importadora declarou o valor de US$5.705,00, que naquela taxa equivale a Cr$ 107.368,00. Como êsse valor é por demais insignificante, fêz a conversão do dólar, pelo câmbio livre, na taxa de Cr$ 72,57, com o objetivo evidente de ludibriar o conferente, que poderia, talvez, enganar-se aceitando o valor de Cr$ 414.011,90. Assim, pagou, apenas, Cr$ 16.560,60 de taxa de previdência social, quando, de acôrdo com o valor real da mercadoria, não poderia pagar menos de Cr$ 165.604,80.

Dentro dessa benevolente estimativa, a sonegação da taxa de previdência social atinge a soma de Cr$ 149.044,30. A sonegação de ágios não carece demonstração, pois, em março dêste ano, o mandado da Dalvy estava de há muito estourado, e, assim, os ágios deviam ser calculados sôbre o valor total, que, em hipótese alguma, seria menos de dez vêzes maior, ou US$ 243.990,00. Dito Inspetor, que Vossa Excelência diz ter uma magnífica fôlha de serviços à nação, não lhe informou bem, deixando o seu Ministro de um lado, e a verdade do outro. Afirmou Vossa Excelência, no discurso de 15 de junho último, que o Presidente da República, em recebendo a denúncia (26-4-56), "imediatamente pediu o seu comparecimento ao Catete", e entregou-lhe tôda a documentação. Momentos depois, na sua casa, Vossa Excelência entregava ao Inspetor, "pedindo-lhe explicações". ("Diário do Congresso", Seção I, pág. 5.048, 1.ª coluna — linhas 34 a 38).

A seguir, na mesma página, na 2.ª coluna e nas primeiras linhas, disse Vossa Excelência: "Senhor Presidente, o Inspetor da Alfândega, ao ter conhecimento dêsses fatos, dêsses desembaraços de mercadorias, determinou sindicância e tomou as providências que lhe havia recomendado". "O denunciante, entretanto, não se encontrava". Todavia, não é exato, porquanto, a despeito de tudo conhecido pelo Inspetor, não tomou êle as providências elementares que o caso exigia. Assim é que, dois dias depois, por omissão sua, saíram duas partidas de uísque da mesma firma. Curioso é que, no mesmo dia em que Vossa Excelência o chamou, êle aplicava multas de mais de ..... Cr$ 100,000,00 àquela firma, e não obstante informava a Vossa Excelência ter tomado tôdas as providências em defesa da Fazenda, quando tais multas apenas escondiam a sonegação objeto da denúncia.

Além disso, apesar de decorridos três meses da denúncia, o Inspetor não fêz o levantamento dos despachos das firmas denunciadas, e não determinou a revisão dos mesmos. Essas, com a apreensão das duas partidas de uísque, seriam as únicas providências que permitiriam o ressarcimento dos danos sofridos pela Fazenda, facilitando o inquérito administrativo. Deixou de lado os interêsses que tinha de acautelar, por fôrça do cargo, dificultou a apuração da verdade, fazendo tudo para retardar o inquérito, procurando defender-se acusando-me. As acusações a mim feitas não alteraram os fatos denunciados, não diminuíram a gravidade dos crimes cometidos, não fariam voltar ao erário os bilhões que lhe foram furtados. Mas, para acusar-me, foram torcidos os fatos.

Não é exato que eu tenha solicitado o auxílio do Departamento Federal de Segurança Pública para fazer qualquer apreensão. Fui mandado ao Chefe de Polícia para êsse fim, e o general Magessi não me esperaria, nem me atenderia se não tivesse recebido ordem superior. Não conferi despacho algum das firmas denunciadas. O único êrro que me atribuem é, apesar das longas e demoradas pesquisas feitas, o da classificação de uma nota de bagagem n.º 59.139-53. Os valores, realmente, parecem não corresponder ao das mercadorias declaradas, mas é apenas parecença, porque, na verdade, tratava-se de mercadoria de ínfimo valor. Eram bugigangas tão ordinárias que eu e os outros classificadores chamamos o Chefe da bagagem — senhor Luís Fleury da Fonseca, funcionário de fôlha de serviço sem jaça, para testemunhar o fato. Fiz a classificação com outros, e o serviço foi revisto, sem impugnação, por mais quatro funcionários: o subchefe, o chefe de bagagem, o Inspetor da Alfândega e o conferente da saída.

A minha responsabilidade e a dos classificadores, se houve, tinha sido encampada pelos nossos revisores. Asseguro a Vossa Excelência não ter tido objetivos políticos ao denunciá-lo. Cumpri o dever que a lei me apontava, sem ódios e sem rancores, defendendo interêsses superiores do meu país. Não há, de minha parte, neste caso, questão pessoal, fui levado por circunstâncias independentes da minha vontade. O que tínhamos deliberado, depois de estudar o assunto, em companhia de vários colegas, era representar, ou provocar uma representação, no primeiro caso que surgisse. Era um imperativo de honra funcional acabar com essa fraude inominável — a maior que já se descobriu no Brasil, tão grande que já ultrapassara a casa das dezenas de bilhões de cruzeiros.

Mas, senhor Ministro, o homem põe e Deus dispõe. A questão pessoal a que alude Vossa Excelência surgiu depois da minha representação, quando o Inspetor, para defender sua administração, acusou-me. Não haveria crime praticado por mim, por mais grave que fôsse, capaz de tornar verdadeiros os valores falsos das importações denunciadas e exatas as afirmações, não menos falsas do Inspetor, declarando a Vossa Excelência que não havia sonegação de impostos, quando essa era evidente nos documentos apresentados. Nenhuma falta minha converterá em verdade a afirmação do Inspetor, de que tomara, logo depois de conhecer a denúncia, as providências necessárias à defesa da Fazenda, quando não evitava a saída das duas partidas de uísque e, até hoje, não iniciou o levantamento e a revisão dos despachos fraudulentos. POR QUÊ?

* * *

Da minha fé de ofício, registro frio de 38 anos de serviços ao Ministério da Fazenda, não consta o exercício de altos postos de direção. Nunca os solicitei, nem me insinuei para exercê-los. Nunca respondi a inquérito e êste a que agora me submetem será o orgulho e o ponto mais alto da minha vida. E' uma fôlha de serviço absolutamente limpa e pode ser comparada à de qualquer funcionário que tenha honrado os cargos exercidos.

* * *

Esperei, creio, o tempo bastante para amortecer impressões penosas, e permitir que o exame de justas razões provoque um julgamento sereno e imparcial desta questão. Com todo o respeito e acatamento, seu admirador, a) Leonardo Guimarães.

Rio de Janeiro, 7 de agôsto de 1956.

(Transcrito de "O Globo" de 10-8-56).

Pedro Galasso e 'Gibi' segunda-feira no Maracanã: detalhes

Foi mesmo concretizado o adiamento da reunião pugilística programada para a noite de hoje, para a de segunda-feira, e mantido o mesmo local, o Ginásio do Maracanã.

Nessa reunião terão os aficionados do box na Capital da República ocasião de ver em ação grandes nomes do pugilismo brasileiro, não só nas preliminares como também na luta final quando estará em jôgo o título brasileiro dos pesos leves.

UMA MODIFICAÇÃO

Três das quatro preliminares foram mantidas, mas na quarta o desportista Jacob Nahum promotor do espetáculo, foi obrigado a fazer uma modificação já que o paulista Augusto Candido se contundiu no treinamento e será substituído por seu companheiro Aparecido dos Santos.

Assim as quatro preliminares serão: 1a. pêso pena — Manoel Boamorte (carioca) x Jaime Fontes (paulista); 2a. pêso meio-pesado — Fernando «Bate-estaca» Valverde (paulista) x José Pedro Leite (carioca); 3a. pêso meio-médio — Fernando Barreto (carioca) x Aparecido dos Santos (paulista); 4a. pêso meio-médio — Celestino Pinto (carioca) x Manoel Evangelista (paulista).

A FINAL

Na final teremos então a disputa do título brasileiro dos pêsos leves entre os paulistas Pedro Galasso, o campeão, e seu desafiador Sebastião Ladislau o popular Gibi.

INGRESSO À VENDA

Para o espetáculo pugilístico os ingressos serão postos à venda segunda-feira, nos teatros Municipal e João Caetano, sendo o preço — arquibancadas 80 cruzeiros; cadeiras semi-ringue 100 cruzeiros e cadeiras de ringue 150 cruzeiros.

A opinião . . .

(Conclusão da 4.ª pag.)

gênero de comércio chegará, sem dúvida, a essa conclusão, desde que seja zeloso, sincero, justiceiro.

Por que os países que têm pequena costa — em relação à do Brasil, — escassez de rios navegáveis e menores possibilidades econômicas mantêm grandes frotas mercantes?!

Uma frota

Somente a nossa terra, que tem tudo isto, em larga escala, não pode organizar sua frota de comércio!!!

A Alemanha mantém seu tráfego intensíssimo, tão desenvolvido a ponto de atingir à fantástica média anual de 96 navios fluviais entrados, diàriamente, no pôrto de Hamburgo!!! Estatística de antes desta grande guerra. Para tanto não limitou esforços para dragar rios e abrir canais para embarcações de todos os tipos e tamanhos. Além dêste impressionante movimento de navios, o pôrto recebia cêrca de 2.500 vagões de estrada de ferro, diàriamente, com carga e passageiros vindos do interior do país e dos outros vizinhos.

Esta grande Alemanha é muito mais pobre do que a nossa terra em tamanho e produtos naturais! Reafirmamos que a topografia das vizinhanças do pôrto de Santos é muito semelhante à de Hamburgo. E assim sendo, Santos deverá prevenir-se para multiplicar o seu pôrto em futuro não muito remoto.

Para tanto será indispensável a preservação das terras vizinhas da ilha; de todos os baixios — mangues — e do Canal da Bertioga. Enfim, guardar terreno para a construção de um pôrto dez vêzes maior do que o atual. Se os alemães conseguiram fazer um como o de Hamburgo, os brasileiros poderão, mais fàcilmente, construir o maior pôrto da América do Sul, para receber navios de todos os tamanhos e calados, sem dificuldades nem atropêlos, como temos no momento atual. Para tanto nos basta amor próprio, coragem e disposição para trabalhar seriamente pelo engrandecimento da nossa marinha de comércio e do Brasil, consequentemente.

E' disto que o Brasil está necessitando, para defender um têrço da economia total do país com o trabalho da nossa Marinha Mercante".

Argentinos e . . .

(Conclusão da página 9)

2 vitórias; 101 pontos pró e 65 contra — Saldo: 36 pontos.

2.º — BRASIL — 3 jogos; 2 vitórias e 1 derrota; 144 pontos pró e 134 contra — Saldo: 10 pontos.

3.º — EQUADOR — 1 jôgo; 1 vitória; 40 pontos pró e 30 contra — Saldo: 10 pontos.

4.º — PERU, COLOMBIA e PARAGUAI — 2 jogos; 2 derrotas.

VITÓRIA DO CHILE SÔBRE O BRASIL

Na terceira rodada do Campeonato Sul-Americano de Basquete Feminino, a representação do Brasil, que vinha ocupando invicta a liderança do certame, foi batida pelo Chile, registrando-se a contagem de 53 x 42. A vitória das estrelas andinas, atuais vice-campeãs do Continente, foi nítida e justa, pois as estrelas chilenas evidenciaram maior apuro técnico no seu conjunto.

COMEÇA O SUPER

A FMB iniciará na próxima semana a disputa do Supercampeonato Carioca de Basquete, certame que reunirá os seis clubes finalistas e que apontará o campeão da cidade. Participarão desta parte final do certame máximo da FMB os seguintes clubes: Flamengo, América Tijuca, Sírio, Grajaú T. C., Vila ou Vasco da Gama.

Abrigo Teresa de Jesús

No dia 12 do corrente (domingo), às 16 horas, no Departamento Masculino dessa instituição de assistência à criança desvalida, na Rua Ibituruna, 53, far-se-á a comemoração solene do "Dia dos Pais", falando sôbre essa data festiva, D. Hermínia Faro Donato, incumbindo-se da parte artística Muraro, afamado pianista do rádio.

A entrada é franca.

Brigam . . .

(Conclusão da página 9)

DEVOLUÇÃO DOS TROFEUS

Em declarações prestadas à reportagem bandeirante, o coronel Arlindo Pinto Nunes, presidente da FPA, acentuou: "Não se poderá atribuir à atitude da Federação e de seus clubes, intempestividade, porque, acolhendo o protesto que lhe fizera o C. R. Tietê, dirigiu-se, primeiramente, à FMA solicitando as providências de direito. Infelizmente, porém, tanto o Flamengo, como a entidade guanabarina, não se dignaram, sequer, responder. Daí a medida que se impunha: desclassificação do clube rubronegro, e solicitação à FMA de devolução dos prêmios conquistados de forma irregular.

DECISÕES

A FPA reuniu os clubes filiados, sendo tomadas as seguintes decisões:

1 — Não concorrerão à próxima disputa do 'Troféu Brasil", marcada para os dias 25 e 26, se o Flamengo não devolver os troféus;

2 — Em todos os torneios a que se inscrever o Flamengo, os clubes de São Paulo não participarão".

O prazo dado pela FPA e pelos clubes, ao Flamengo, termina, hoje.

Acusações são . . .

(Conclusão da 4.ª pag.)

ORDEM DO DIA

— Presidente: Godói Ilha

— Presentes: 178 deputados

— O presidente convoca uma sessão noturna para apreciação do projeto que dispõe sôbre a estabilidade dos sargentos das Fôrças Armadas.

— São rejeitadas as emendas 3, 7 e 22 do Senado ao projeto dos lucros extraordinários, tendo sido aprvada a de n. 18. Restam ainda três emendas destacadas.

— O sr. Rogê Ferreira apela para que o Govêrno Federal declare a caducidade do contrato com a Cia. Sanjoanense de Eletricidade para que o Govêrno do Estado possa providenciar sua encampação.

— Encerramento: 18,15 horas.

"OS ELEITOS DE DEUS"

A vida e a obra dos Santos em novelas semanais, com todo o "cast" da Emissora especializada da Organização Victor Costa

Radiofonização de Eugênio Lyra Filho

Têrças, quintas e sábados, 14,05 horas

PRA-3, RÁDIO MUNDIAL

860 QUILOCICLOS

DIÁRIO EDUCACIONAL

Direção dos professôres: J. M. Leite de Vasconcelos, H. Reis e V. Zappi

"Educar é semear, renovar, vivificar"

A preservação de alimentos pela energia atômica tem sido objeto de muitos estudos e pesquisas nos últimos anos. — Na fotografia, seis latas de alimento que serão expostas à radiação no fundo do poço de água, para provar a preservação atômica da carne

Conservas atômicas?

Radiações nucleares na luta antiparasitária — A biofísica apresenta os resultados das suas experiências

(De E. Hardburg, especial para o D.C.) — As radiações nucleares matam. Ora, argumentam os cientistas, uma vez que se limite o seu efeito às bactérias, aos fungos e a outros parasitas dos gêneros alimentícios, poder-se-iam utilizar os átomos para conservar a frio tôda a espécie de gêneros alimentícios. Constitui realmente um problema se as "conservas atômicas" virão substituir um dia o frigorífico e fazer concorrência ao sistema de congelamento e aos métodos da conservação tradicionais. Entretanto os cientistas já calcularam exatamente qual a intensidade da radiação necessária para esterilizar leite, corned-beef, carne de porco e dezenas de outros gêneros alimentícios. Outro problema são a técnica e o custo. O conhecido biofísico do Instituto de Física Aplicada da Universidade de Hamburgo, dr. Zimmer apresentou agora os resultados das suas experiências e dos seus cálculos.

A esterilização dos alimentos

Em princípio podem utilizar-se raios-X para a esterilização. No entanto, a sua ação não atinge grandes profundidades. Em todo o caso, poder-se-ia esterilizar um quilo de gêneros alimentícios por cêrca de cinco a trinta Pfennig. Em certos casos, como os de especiarias de alto valor, como a baunilha, já seria possível adotar êste sistema. No entanto, uma aparelhagem de raios catódicos só atinge a profundidade de 4,3 centímetros. Significa isto que as embalagens seriam relativamente chatas. Mas, mesmo neste caso, uma aparelhagem de certo vulto não excederia uma capacidade horária de 100 quilômetros. Significa isto que nunca se compensariam as despesas de instalação. Já é mais interessante o sistema proposto de utilizar os raios catódicos para combater certos parasitas como, por exemplo, o caruncho que ataca os cereais. Neste caso bastaria eliminar pela radiação a capacidade de proliferação dos parasitas. A radiação requerida para tal fim seria apenas 25 por cento daquela que se necessita para matar os caruncho.

Tateando o caminho

Os entusiastas da era atômica contam com os resíduos das usinas atômicas como fontes da radiação para a esterilização. A sua utilização é, no entanto, bastante problemática, pois as substâncias ativas têm de ser separadas dos gêneros alimentícios de modo a que êstes não sejam afetados. Há ainda outros fatores que elevam o custo dêste sistema de conservação de forma a se excederem até mesmo as despesas da radiação catódica. Verificou-se que os gêneros alimentícios de origem animal alteram o seu gosto e o seu aroma. E' absolutamente impossível conservar cerejas ou uvas que se decompõem sob a ação dos raios. Talvez se venha a tirar vantagens práticas do fato de se poder suster o processo de maturação de bananas ou de conservar as batatas eliminando a possibilidade de começarem a brotar.

Não é para já

Sem dúvida será necessário proceder durante anos seguidos a experiências alimentares com animais para verificar se a conservação por radiação nuclear destrói substâncias valiosas dos gêneros alimentícios ou ataca de qualquer maneira o organismo. Chega-se à conclusão que ainda passarão vários anos até as "conservas atômicas" serem uma realidade.

PÉROLAS CULTIVADAS LEGITIMAS

Colares de pérolas e pérolas soltas grande sortimento, importação direta a preços baratos.

Av. RIO BRANCO, 173, 4.º andar

NA PRÓXIMA SEMANA SERÃO PROCLAMADOS OS VENCEDORES DA "CARTA"

Um artístico Diploma de Honra, com o nome de cada estudante vencedor, impresso em letras góticas e acompanhado da respectiva medalha, será oferecido a cada vitorioso do Concurso "Carta a Meu Pai", que há três anos vem o DIÁRIO CARIOCA promovendo entre escolares de nível médio do Brasil para abrilhantar os festejos do "Dia do Papai".

Prêmios em livros, oferta do Instituto Nacional do Livro e da Livraria Freitas Bastos e dois "carnets" da Exposição (Senador) farão ainda a alegria dos escolares que melhor tiverem expressado o seu amor filial, através da "Carta".

AS MELHORES CARTAS DO ANGLO-AMERICANO

Eis os nomes dos que fizeram as melhores Cartas no Anglo-Americano: Benjamin Menasché, Fernando Pinto da Silva, Mario de Fátima Castelo Branco, Rochelle Ribeiro, Yedda de Albuquerque Aranha Reis, Maria Helena Pinto Falcão de A. e Silva, Luís Ramos Serpa Meucé, Roberto Aroso Cardoso, Isa Aroso Cardoso, Blavates Cruz Costa, Elizabeth Daudt Pires de Sá, Maria Thiers Silva, Pedro Massena Neto e Luciano Costa Coimbra.

ALGUNS COLÉGIOS PARTICIPANTES

Prestigiaram o Concurso da "Carta a Meu Pai", criação do DIÁRIO CARIOCA, que lançou êste certame com absoluta prioridade na imprensa carioca, os seguintes educandários":

Colégio Metropolitano, Ginásio Municipal Barão do Rio Branco, Colégio Pedro II Internato, Colégio Pedro II Externato (seções Centro, Norte e Sul), Colégio Municipal Paulo de Frontin, Escola Técnica de Comércio Amaro Cavalcanti, Ginásio Guido de Fontgalland, Colégio Bennet, Colégio Andrews, Anglo-Americano, Dois de Dezembro, Ginásio e Escola Técnica de Comércio Estácio de Sá, Colégio Melo e Souza, Colégio de Aplicação da Faculdade Nacional de Filosofia, Ginásio Israelita Brasileiro, Ginásio Laranjeiras, Instituto La-Fayette Colégio Cruzeiro, Colégio Sto. Inácio, Instituto Rósario, Ginásio Barão de Lucena e Colégio Paiva e Souza.

A COMISSÃO JULGADORA

Os professores Maria da Graça de Azevedo Conrado, do Colégio Municipal Barão do Rio Branco; Maria Elisabeth de Moura, do Ginásio Brigadeiro Schort; Hilda Reis Capucci, do Colégio Pedro II Internato; Letícia de Faria, Técnica de Educação do MEC e V. Zappi, da Faculdade de Filosofia da UDF, estão incumbidos de selecionar as melhores composições.

Guarnição . . .

(Conclusão da página 9)

do a penetração de água no interior do barco.

Numerosos "corujas" assistiram ao primeiro treino da guarnição carioca, e até certo ponto ficaram decepcionados, embora não se possa negar qualidades à guarnição que demonstra boa harmonia no conjunto. Também é certo que um treino, sendo o primeiro, não poderá servir de base para prognósticos, quanto mais que a guarnição vem muito bem preparada para tentar uma vitória sôbre a guarnição campeã sul-americana do Aldo Luz.

Prosseguem . . .

(Conclusão da página 9)

bol pelo Vasco da Gama em 1955.

VISITAÇÃO PÚBLICA

Também na tarde de hoje, dia 11, estarão franqueadas à visitação pública as dependências de S. Januário, Estádio Aquático, Salão de Troféus, Serviço Médico, Departamentos desportivos, etc.

Atividades . . .

(Conclusão da página 9)

Fluminense x Botafogo — no Maracanã.

Olaria x América — na Rua Bariri.

Madureira x Vasco — na Rua Conselheiro Galvão.

Bangu x São Cristovão — na Estação de Moça Bonita.

Bonsucesso x Canto do Rio — na Av. Teixeira de Castro.

ATLETISMO

Campeonato de Novíssimos — na pista do Vasco — às 15 hs.

PETECA AMERICANA

VI Torneio Interno do América F. C. — às 10 horas — Verde x Amarelo — no Ginásio de Campos Sales.

PUGILISMO

TV Ring — na TV-Rio — Copacabana — Pôsto 6 — às 21 horas.

POLO

Tigres x Baton Rouge — no Itanhangá e Celeste x Jacarepaguá — na Gávea — às 15 horas.

BASQUETE

Sulamericano Feminino — Equador x Peru — no Equador, Quito.

JUIZO DE DIREITO DA PRIMEIRA VARA DE ÓRFÃOS E SUCESSÕES

Cartório do 3.º ofício

Sede do Juizo — Palácio da Justiça — Rua Dom Manoel

ESCRIVÃO — DR. EDISON MENDES DE OLIVEIRA

EDITAL

Eu, Doutor Antônio Pereira Pinto, Juiz em exercício da Primeira Vara de Órfãos e Sucessões do Distrito Federal, República dos Estados Unidos do Brasil,

Faço saber aos que o presente edital virem ou dêle tiverem conhecimento que, por parte de Manoel Mendes dos Ramos, me foi dirigida a petição do teôr seguinte: — "Exmo. Sr. Dr. Juiz de Direito da Vara de Órfãos e Sucessões, Diz Manoel Mendes dos Santos, digo, dos Ramos, que também se assina Manoel Mendes Junior, português, solteiro, motorista, residente nesta cidade à Rua Miguel de Frias n.º 54, que aos 28 dias do mês de dezembro de 1954, seu irmão Antônio Mendes dos Ramos, português, solteiro, agricultor, residente nesta cidade à Rua Peba n.º 176 — Colégio, desapareceu, injustificadamente, de sua residência — e dos pontos onde, normalmente, era encontrado. Apesar de todos os esforços do Supte., não conseguiu localizá-lo. Para tanto, em 21 de setembro de 1955, o Supte. deu parte à Polícia de Paradeiros, e, concomitantemente, sindicou junto ao Instituto Felix Pacheco no sentido de saber se o desaparecido havia se retirado do País. No primeiro caso, apesar das diligências efetuadas pelo Departamento competente, nenhuma pista ou paradeiro foi encontrado. E no segundo foi o Supte. informado de que Antonio Mendes dos Ramos não havia se ausentado do País. Assim sendo, como possua o desaparecido bens, que não podem ficar abandonados, sem uma administração, pede venia para, nos têrmos do art. 463 do Cod. Civil, requerer a V. Exa. a curatoria de ausentes, e se digne de admitir o Supte. a assinar o compromisso de curador, prestando as necessárias declarações. Estima-se o monte, tão só para efeito de distribuição em Cr$ 400.000,00. Nestes têrmos P. deferimento. Rio de Janeiro, 11 de maio de 1956. Antônio Carlos Noronha Portella — Distribuição: — Corregedoria da Justiça. Ao 1 Ofício de Órfãos de Distribuidor. Dr 1.ª Vara de Órfãos, 3 Ofício. Em 24 de 5 de 1956. (ilegível). — Despacho: A. Ao Dr. Curador de Órfãos, 1/6/956. Braune" — Despacho: — (Fls. 4v.): — "Expeçam-se os editais no prazo da lei, 15/6/56. Antônio Pereira Pinto". — De acôrdo com a lei, cito e chamo o referido ausente Antônio Mendes dos Ramos, para vir requerer o que fôr a bem de seus direitos, ciente de que êste Juizo funciona no Palácio da Justiça, na Rua Dom Manoel, Distrito Federal. — E, para constar, mandei passar o presente edital, que será publicado pela imprensa e afixado no lugar do costume. — Dado e passado nesta cidade do Rio de Janeiro, aos treze de julho de mil novecentos e cinquenta e seis. Eu, Armando José da Motta, escrevente substituto, o extrai, Edison Mendes de Oliveira, escrivão, subscrevo. Antônio Pereira Pinto, — Está conforme.

PREFEITURA DO DISTRITO FEDERAL

TEATRO MUNICIPAL

Direção da Comissão Artística e Cultural

TEMPORADA LÍRICA INTERNACIONAL

AMANHÃ, DOMINGO, às 16 horas — AMANHÃ

Terceira Récita de Assinatura

O BARBEIRO DE SEVILHA

com PAULO FORTES, GIULIETTA SIMIONATO, FERRUCCIO TAGLIAVINI, GUILHERME DAMIANO, BORIS CHRISTOFF, MARIA HENRIQUES, GLAUCO SCARLINI, CARLOS WALTER, HELIO PAIVA.

Regente: BRUNO NOFRI

Maestro de Côro: SANTIAGO GUERRA — Cenários novos de SANTA ROSA

Lotação esgotada

TÊRÇA-FEIRA, 14, às 21 horas — TÊRÇA-FEIRA

Sétima Récita da Assinatura de Gala

BOHÈME

Ópera em 4 atos de PUCCINI

com LIA SALGADO, FERRUCCIO TAGLIAVINI, GIAN GIACOMO GUELFI, CLARA MARISI, PAULO FORTES, BORIS CHRISTOFF, GUILHERME DAMIANO.

Regente: JUAN EMILIO MARTINI

"Mise-en-scène" de SALVATORE RUBERTI — Maestro do Côro: SANTIAGO GUERRA

Bilhetes à venda — Preços do Costume

1909 ☆ 47 ANOS ☆ 1956

A CASA CRUZEIRO

A PRIMEIRA EM FERRAMENTAS

FUNDADA EM 8 DE AGÔSTO DE 1909

Comemorando seu 47.º aniversário, vem agradecer aos seus inúmeros amigos e clientes a preferência dispensada, aos quais devemos o nosso constante progresso

Casa Cruzeiro Ferragens e Ferramentas Ltda.

Sucessores de J. Cruzeiro & Companhia

5 — Rua Visconde do Rio Branco — 5 Fones: 22-2700 e 42-4982

ANO XXIX — RIO DE JANEIRO, SÁBADO, 11 DE AGÔSTO DE 1956 — N. 8.613

Diario Carioca

☆ Fundador: J. E. DE MACEDO SOARES ☆

GREVE NO AÇÚCAR A 0 HORA DO DIA 18

PÔRTO NÃO É ENTREPÔSTO

Sôbre premissa de que "Pôrto não é Entreposto" o engenheiro Gilberto Canedo de Magalhães fêz ontem uma conferência no Clube de Engenharia analisando detidamente as deficiências dos portos brasileiros, para ressaltar a imperiosa necessidade de se fixar uma adequada política portuária, através um planejamento de conjunto. Revelou, com dados, o plano de obras que está se desenvolvendo simultâneamente em 12 portos, de Belém ao Rio G. do Sul. Analisou o Plano Quinquenal para o reaparelhamento dos portos, tornando mais rápidas e baratas as operações de carga e descarga, onde se destacam as aquisições de 600 empilhadeiras, 5 cábreas de 100 toneladas, guindastes sôbre rodas pneumáticas, de grande mobilidade e capacidade para 100 toneladas, 20 locomotivas de manobra, 4 rebocadores de 1.000HP e muitos outros acessórios necessários à complementação e reforço da aparelhagem existente

Marcaram empregados por aumento

Os trabalhadores nas indústrias do açúcar, em assembléia ontem realizada na sede de seu sindicato, decidiram deflagrar greve geral a partir da zero hora do próximo dia 18, desde que os empregadores continuem negando-se a conceder o aumento salarial pleiteado.

A greve deverá atingir não só os trabalhadores do Distrito Federal como também seus colegas de Campos e São Paulo.

MOTIVOS

Os Sindicato dos Trabalhadores nas Indústrias do Açúcar do Distrito Federal, está articulando os demais sindicatos da mesma categoria dos Estados, com o objetivo de deflagrar uma greve de âmbito nacional.

A disposição dêsses sindicatos se condiciona ao fato dos empregadores haverem afirmado que só concederão o aumento de salários mediante a elevação do preço do açúcar: como a elevação do preço atingirá todo o território nacional, os trabalhadores dos Estados resolveram unir-se aos cariocas na campanha de aumento salarial.

ARTICULAÇÃO

Os trabalhadores nas indústrias do açúcar do Distrito Federal estão se articulando nos locais de serviço para enfrentar qualquer eventualidade e assegurar o êxito do movimento grevista. A diretoria do sindicato formou diversas comissões que agem diretamente nos locais de trabalho com o objetivo de preparar psicológica e técnicamente os trabalhadores para uma possível paralização geral.

O aumento salarial reivindicado pelo trabalhadores é o seguinte: para os que percebem salários até 2.400 cruzeiros, 58,33%; de 2.401 a 3.400 cruzeiros, 55%; de 3.401 a 5.800, 45%; 5.801 a 9.600, 40%; de 9.601 a 12 mil, 35% e de 12 mil cruzeiros em diante, 30%.

CONTRA PÃO ALTO

Um amplo debate sôbre as pretensões dos padeiros e proprietários de ônibus, de aumentarem respectivamente o pão e as passagens, será levado à efeito na próxima segunda-feira, dia 13, às 20 horas, na UNE, entre os interessados, o Prefeito Negrão de Lima, o Secretário de Agricultura, sr. Fontes Romero os Presidentes dos Sindicatos interessados nos aumentos e uma comissão de pais e mães de família. Presentes à redação do D.C., os pais e mães cariocas, dizendo-se alarmados com a perspectiva do aumento do leite, declararam ter aproveitado o ensêjo para sitiar os problemas num debate franco, a fim de serem esclarecidos os equívocos e pesadas as razões de todos

Continua COFAP no teste

Apesar do interregno acertado na assembléia geral do Sindicato da classe, até que se completem as experiências sôbre a produção do pão popular, registraram-se ontem irregularidades no comércio do produto, tendo sido feitas cêrca de doze autuações, sempre por majoração, fraude, estôrvo e falta de tabela, tal como exige a Portaria da COFAP.

Enquanto isso, o cel. Frederico Mindelo, foi informado que o preço médio por quilo de pão popular «bisnaga», fabricado na Padaria n. 1 do Estabelecimento Central de Subsistência do Exército é de dez cruzeiros e 80 centavos, entregue aos estabelecimentos militares e Serviço Reembolsável. Não foram incluídas, esclareceu a comunicação ao cel. Mindelo, as despesas principais consignadas nos estabelecimentos civis, que operam à base de lucro.

O próximo teste

O terceiro teste sôbre o custo

(Conclui na 10.ª página)

2.590 km de estradas pretende fazer o DNER

A construção de 93 quilômetros de estradas, melhoramentos em 208 quilômetros de outras e pavimentação de 493 quilômetros de rodovias estaduais e municipais, deverá ser levada a efeito pelo DNER ainda êste ano, dentro das obras previstas no seu plano quinquenal.

O plano do DNER prevê a execução, em cinco anos, de 7.125 quilômetros de novas rodovias, 2.590 quilômetros de melhoramentos e implantação básica a serem introduzidos em rodovias existentes e 3.255 quilômetros de pavimentação.

AS RODOVIAS

Entre essas rodovias a São Paulo-Curitiba-Pôrto Alegre, cuja pavimentação, era incrementada, deverá estar concluída em 1960 Nessa obra, conta o DNER, inclusive, com a cooperação da Diretoria de Obras e Fortificações do Exército

Rio-Bonsucesso é outra obra de vulto. Trata-se da construção de uma segunda pista colateral, contornando, na travessia da Serra da Estrela, a cidade de Petrópolis. Na Serra da Estrela estão em execução declarada os serviços de implantação básica incluindo túneis e vários viadutos, cuja conclusão está prevista, incluindo os serviços de pavimentação, para 1958.

EM JUIZ DE FORA

Os serviços que vêm sendo realizados entre Juiz de Fora e Belo Horizonte têm sua conclusão programada para o início do próximo exercício, incluindo as obras de pavimentação

Numerosas outras obras de vulto vêm sendo tocadas nos trechos entre Júlio de Castilhos e Santa Maria, no Rio Grande do Sul, Santo Antônio da Platina e Ibaiti, no Paraná;

(Conclui na 10.ª pág.)

Receberá o IPASE Cr$ 220 milhões para os servidores

A liberação de uma verba de 220 milhões de cruzeiros destinada a aplicação, pelo IPASE, no seu setor assistencial, foi providenciada ontem pelo presidente Juscelino Kubitschek, a fim de impedir que o Instituto "se veja na contingência de restringir uma atividade que diz respeito ao bem-estar de mais de um milhão e meio de servidores federais e dependentes".

Em sua exposição de motivos ao Presidente da República o Presidente da Autarquia ressaltou que, "conquanto o IPASE se beneficie de um sensível incremento de receita, decorrente do aumento das contribuições de seus associados, por fôrça dos novos níveis de vencimentos dos servidores públicos, êsse acréscimo de arrecadação não pode ser, de imediato, utilizado no custeio das atividades assistenciais, sem violação das normas legais e técnicas em que se fundamenta a gestão do seu patrimônio".

Até ratos crescem menos com os pães que comemos

A revelação de que ratos alimentados com o pão vendido comumente nas padarias crescem mais vagorosamente do que os ratos alimentados com pão feito de farinha de extração de 83 e de 98%, conhecido por pão integral, foi tornada pública pelo bolsista do Conselho Nacional de Pesquisas, sr. Wladimir Goulenko.

Após declarar que submeteu os dois casais de ratos usados em suas experiências a uma prévia dieta especial, antes de submete-los à alimentação com os tipos de pão que os cariocas, respectivamente, comem, e deveriam comer, o bolsista acrescentou que, segundo Pavlov, o bom pão é um fator que conduz e equilibra o metabolismo do organismo humano.

AS EXPERIÊNCIAS

Em sua tese o sr. Wladimir Goulenko assim consignou os resultados das suas experiências:

"As experiências realizadas por mim com ratos e o método das mesmas para o esclarecimento dêste assunto são os seguintes: 1 — O pão preparado especialmente com farinhas de diversas qualidades no laboratório experimental de panificação do Moinho Fluminense. A farinha, por si deve ser fresca e não deve ser conservada por mais que de 3 a 5 dias. A razão disto é que a farinha completa tem o germem, o qual, sendo rico em enzimas e fermentando rápidamente, modifica a farinha diminuindo seu valor biológico; 2 — Em cada gaiola havia dois ratos de sexo diferente; 3 — Durante cinco dias antes das experiências os ratos recebiam uma dieta

(Conclui na 10 pág.)

Candidata prefere namorar

A desenvolta sinceridade de uma candidata a um lugar de aeromoça, em Miami, consignou uma resposta inédita para a pergunta trivial da ficha de inscrição: «Quais seus esportes, diversões e passatempos preferidos?» E' que a moça escreveu sôbre a linha pontilhada: «Meu namorado».

A moça, que declarou empregar o seu físico apenas em esportes que lhe dizem respeito muito de perto, é natural de Pôrto Rico, tendo a sua resposta sido dada no questionário apresentado às candidatas à escola de aeromoças da Pan American World Airways.

Concordam com a Identidade de Saúde Pinotti e Portugal

Depende de um perfeito diagnóstico o êxito completo da Carteira de Identidade de Saúde, declarou o dr. Mário Pinotti, ex-Ministro da Saúde, hoje Diretor do Departamento Nacional de Endemias Rurais, ao tomar conhecimento da campanha ora encetada pelo DIARIO CARIOCA e já apoiada por eminentes figuras do nosso meio científico.

Também o dr. José Ribeiro Portugal, especialista em neurocirrurgia, manifestou-se favoràvelmente à idéia, achando muito interessante e extraordinária a medida, principalmente para o interior do país, onde, à falta de médicos especialistas, proliferam os clínicos gerais que teriam no sistema grandes facilidades para o tratamento de seus pacientes.

Esclarece

O "CHECK-UP" RESOLVE

Disse, de início, o dr. Mario Pinotti, que a idéia, de modo geral, é interessante, mas que o diagnóstico às vezes é falho, tornando-se necessário um exame minucioso e em bases racionais, denominado "check-up" nos Estados Unidos.

Esclareceu o cientista que uma lesão inicial poderá ser afastada, informando que o diagnóstico do câncer, por exemplo, poderá prevenir o indivíduo contra a moléstia, mas, se esta evolui, não haverá cura. Dêsse modo — acrescenta — seria necessário um exame completo de raio X, sangue, enfim um exame geral, para constar da Carteira se a pessoa goza saúde ou é portadora de alguma doença. O mais importante de tudo é o diagnóstico, que deverá ser feito com precisão frisou o dr. Pinotti, o que não impede, nessas condições, minha adesão à idéia.

EDUCAR O POVO

Continuando suas observações, disse o diretor das Endemias: a iniciativa encampada pelo DIARIO CARIOCA é altamente benéfica para a população, pois induziria o povo a uma revisão periódica do organismo prevenindo-o, nessas condições, de males maiores. Poderia ser inclusive estabelecido como norma, a revisão clínica periódica do organismo, fazendo-se o necessário assentamento na Carteira de Saúde. Estaria assim a população usufruindo um benefício que os americanos já gozam há muito tempo. Mas a grande vantagem da iniciativa é conduzir a população para uma educação em massa, uma condução coletiva para a prevenção. Nesse sentido a idéia é altamente educativa e por certo alcançará grande proveito o hábito de se submeter a população a exames periódicos, preservando o organismo de moléstias que se instalam e progridem.

Geógrafos de todo mundo iniciaram os seus debates

Com uma conferência sôbre "O Problema da Energia no Brasil", pelo engenheiro Plínio Catanhede, foram iniciados ontem no Ministério da Educação, os debates do XVIII Congresso Internacional de Geografia, que presentemente reune nesta Capital cêrca de mil geógrafos de 44 países de todo o mundo.

As 10,30 horas foi inaugurada, também no Ministério da Educação, a Exposição Geográfica e Cartográfica (Setor Internacional), que contou com a presença do Ministro das Relações Exteriores, sr. Macedo Soares, do Presidente do IBGE, sr. Jurandir Pires Ferreira e altas autoridades. A Exposição reune contribuições de 18 países filiados à União Geográfica Internacional.

SETOR NACIONAL

Foi inaugurada, também, ontem, às 11,30 horas, a Exposição Geográfica e Cartográfica (Setor Nacional), no "hall" da antiga estação de hidros do Aeroporto Santos Dumont, com a presença das autoridades mencionadas acima e ainda do general Aureliano Luis de Farias, Diretor do Serviço Geográfico do Exército.

Essa exposição reune apreciável número de obras de significativo valor histórico, notando-se as que datam do século XVI e as da época do domínio holandês no Brasil, sobressaindo, ainda, a carta do Passo do Rio Jacuí, que corta a cidade do Rio Pardo, no Rio Grande do Sul. Foi nessa região que o general Gomes Freire de Andrade, em 1754, tomou posse das terras conquistadas e garantiu, com êsse ato, a efetivação do Tratado de Madri, assinado posteriormente em 1750.

O PROGRAMA

O programa de trabalho de hoje, sábado, é o seguinte:

De 9 às 12 horas — reunião das Sessões e Comissões — Comissão de Evolução das Vertentes — Seção IV — Hidrografia (única reunião) — Seção X — Geografia da Indústria, do Comércio e dos Transportes (primeira reunião).

Seção XI — Geografia Histórica e Política (primeira reunião).

Seção VII — Geografia da Produção e do Povoamento (primeira reunião).

As 12 horas, o Prefeito do Distrito Federal oferecerá aos congressistas um

(Conclui na 10ª página)

EXÉRCITO VÊ A CARTA

O Diretor do Serviço Geográfico do Exército aprecia a carta referente à posse das terras fixadas no Tratado de Madri (perto do rio Jacuí — R.G.S.)

Brigou a Polícia com Damião a pedido do padre

BELO HORIZONTE, 10 — (Asapress-DC) — Um conflito entre fanáticos de uma nova seita religiosa e um destacamento de onze policiais abalou profundamente a localidade de Serra Velha (nas proximidades de Inhaúma) quando procuravam as autoridades policiais prender, a pedido do pároco local, um improvisado profeta de nome Damião, que se anunciou como enviado especial de São Miguel Arcanjo.

Após o choque, restou morto no campo de luta um soldado, ficando deduzidas ainda as fôrças policiais do seu sargento-comandante que se encontra até o momento desaparecido.

CHEGA O PROFETA

Informam os antecedentes da ocorrência que há dias chegou de Inhaúma um indivíduo de côr preta que, dizendo-se chamar Damião, anunciava sua missão como destinada a cumprir as ordens exclusivas de São Miguel Arcanjo, de quem era enviado para pregar o Bem em tôda a região.

Em pouco tempo Damião conseguia captar a simpatia de grande número de lavradores, promovendo, inclusive, a sua concentração em ocasiões sucessivas.

Sabedor do fato o padre Antônio Salomão tomou providências contra a criação do núcleo de fanáticos na prática do baixo espiritismo, pedindo providências policiais.

Polícia x Damião

Por sua vez, o delegado de polícia destacou um soldado e um cabo para efetuarem a prisão de Damião. Chegando à Serra Velho os dois militares foram recebidos com hostilidade pelos fanáticos chefiados pelo referido "profeta". Todos, munidos de foices e outras armas, investiram contra os policiais que, inferiorizados numericamente, não tiveram outro recurso senão recuarem em busca de reforços.

O choque

Mais tarde, procedente de Sete Lagoas, seguiram nze militares: chefiados por um sargento, que também foram recebidos com hostilidade. Desta feita, os policiais reagiram, ocasionando sério conflito. Findo o qual, morreu um soldado, enquanto o sargento se encontra (desaparecido.

Aguarda-se a qualquer momento, novos acontecimentos, pois já se encontra a caminho daquela localidade, reforço policial.

'Abrem-se para todos as portas do Brasil': INC

— As portas do Brasil estão abertas a todos os imigrantes física e mentalmente sãos, que atendam aos interêsses da produção nacional e aos superiores ditames políticos do Govêrno — declarou ontem o Presidente do INIC, sr. Procópio Duval Gomes de Freitas, apresentando despedidas a sra. Alexandra Ioanides, técnico de imigração grego que deixa o Brasil após uma visita a todo o interior.

— Somos um país que reconhece e proclama o débito que contraiu com os quase cinco milhões de imigrantes que se instalaram na nossa coletividade nos últimos 100 anos, e nenhum pretexto plausível pode ser invocado para entravar o incremento da imigração, — acrescentou o Presidente do INIC.

Mme. IOANIDES FALA

Mme. Ioannides fêz ao Presidente do INIC um breve relato do que observou em sua visita a São Paulo, Rio Grande do Sul, Sta. Catarina, Paraná e Minas Gerais, dizendo que em todos êsses Estados encontrou cidadãos gregos contentes e perfeitamente integrados na vida brasileira.

— "Nos Estados que visitei — disse mme. Ioannides — vi gregos contribuindo com o seu trabalho para o progresso do Brasil. Em Minas, na Usina Mannesmann, 38 operários gregos altamente especializados estão trabalhando em diversos misteres, desde metalurgia à eletrônica. Um dêsses operários é também professor dos cursos de capacidade profissional que a Mannesmann instalou para os seus empregados".

NADA DE XENOFOBIA

Despedindo-se da senhora Ioanides, acrescentou o Presidente do INC:

"Pode estra certa de que não há neste país quem, de boa fé professe sentimentos xenófobos ou seja por qualquer modo desfavorável ao incremento da imigração para o Brasil, e muito menos nesta casa poderia encontrar qualquer preconceito ou qualquer restrição ao afluxo de imigrantes para o território nacional".

Exército não quer desordem

«Para que não paire qualquer dúvida de que as tropas do Exército foram feitas para preparar cidadãos para a defesa da Pátria e de Ordem e não para abrigar provocadores e desordeiros», de acôrdo com a conclusão do inquérito mandado instaurar pelo general Odylio Denis, foram expulsos do Exército três cabos e três soldados envolvidos nos incidentes ocorridos, no mês passado, na Praça Saens Pena e na Garage do DFSP, além de terem sido presos inúmeros outros inferiores envolvidos na desordem, todos do Batalhão de Guardas.

De acôrdo com as conclusões do inquérito foram expulsos como cabeça e chefes, da desordem os soldados João Batista, João Luis de Oliveira e Dionísio de Oliveira Costa, assim como os cabos Odair Garcia, Darci Marochi e Arivaldo Meireles.

Os prêsos

Foram prêsos os cabos Fridolino Schlug, Francisco Ferreira da Costa Junior, Mauro Marchlert, Francisco Amparo dos Santos, Antônio Schiavo, Iran da Conceição França e Juvenil Varela Cerejeti e os soldados Joel Barbosa dos Santos, Aparício Gonçalves, Rui Ferreira Sales e Benedito Amaral.

Produtos de Natal já no Rio

Novecentas e sessenta toneladas de pêso — com mercadorias já para o Natal — divididas em 1.166 caixas de vinho chileno e 2.832 sacos de nozes, serão descarregadas nesta cidade do navio chileno «Arica», que atracará por êstes dias.

Tôda a mercadoria do «Arica» será depositada no Frigorífico da Administração do Cais do Pôrto do Rio de Janeiro, pois é destinada aos festejos natalinos, embora chegue com quase cinco meses de antecedência.

Comissão para fiscalizar contrato

Uma comissão composta por um advogado, um contador e dois engenheiros foi nomeada ontem pelo Prefeito para exercer a fiscalização determinada pela cláusula V do contrato entre a Companhia Telefônica Brasileira e a Prefeitura.

A comissão é integrada pelos srs. Nelson de Azevedo Branco, Roberto D'Escragnole Taunay, Valdemar Ferreira de Sousa e Mozart Carneiro da Cunha.

Liberada nos EE. UU. a venda da vacina do dr. Salk

A liberação da venda da Vacina Salk para o exterior, podendo atingir a sua exportação um milhão de doses antes de 1.º de outubro, foi autorizada pelo Govêrno dos Estados Unidos, segundo um telegrama da Asapress ontem expedido de Washington.

Ao anunciar a liberação o Secretário do Comércio, sr. Sinclair Weeks, afirmou que as licenças de exportação serão concedidas desde que as encomendas sejam aprovadas pelos Ministérios da Saúde dos países interessados na compra da vacina.

VIRÃO PARA A AMÉRICA

Embora o sr. Sinclair Weeks não tenha indicado em sua comunicação os nomes dos países que já haviam apresentado pedidos legalizados de Vacinas Salk, uma fonte fidedigna informou que algumas partidas serão encaminhadas à América Latina.

Até o presente os Serviços Federais de Saúde dos Estados Unidos só haviam autorizado a exportação de 23.481 doses da vacina.